



主な内容

対談 一戦争体験を語る一戦後 70 年、後世に伝えたいこと	2
臨時福祉給付金	6
伊勢市オリジナルご当地婚姻届・出生届を制作	7
非核・平和第 37 回空襲展	7
市職員・消防職員を募集	8
地籍調査について	9
福祉医療費受給資格証が更新されます	10
三重交通Gスポーツの杜 伊勢 中期教室受講生を募集	12
健康づくり通信	19
情報コーナー	22



今月の写真

7/10

有緞小児童が
どろんこ遊びを楽しむ

有緞小 1 年生児童が、神久地区にある休耕田で「どろんこ遊び」を行い、田んぼの中でかけこや綱引きを楽しみました。

これは、子どもたちに、服が汚れることを気にせず思い切りどろんこ遊びを味わってほしいと、平成 21 年度から毎年実施されているものです。

この日は、心配されていた天候も回復し、梅雨空を吹き飛ばすかのように、周囲には子どもたちの明るい歓声が響き渡りました。

戦後70年、 えたいこと

多くの尊い命が犠牲になった太平洋戦争の終結から、70年の節目を迎えました。戦争体験者も高齢化し、戦時中の様子を知らない人たちが少なくなってきました。70回目の終戦の日を迎えるに当たり、戦争体験者から、戦争の悲惨さや原爆の恐ろしさ、伊勢でも空襲があったことなどを語っていただきました。

当たり前前のごことを当たり前前にできる人間に

市長 今年には戦後70年の節目の年です。戦争を体験された人たちが高齢化し、当時の様子を語っていただく方も少なくなっています。本日は、戦争の悲惨さや平和の尊さを市民の皆さんにお伝えできればと考え、広島で原爆に遭われた〇山さんと、伊勢で空襲に遭われた澤村さんをお招きし、当時のお話を伺いたいと思います。



広島原爆について

市長 まずは〇山さんに、原爆のことについて伺いたいと思います。〇山さんはどのような状況で原爆に遭われたのでしょうか？

〇山さん まず一言でお伝えできるものではありません。一瞬の出来事で、今生きていることが奇跡です。当時は何も情報を得るものがなかったものですから、しばらくは新型爆弾と呼び、何が起ったのか全く分からなかったのが現状です。

当時、私は16歳でした。私は昭和19年に名古屋の製作所に入社しましたが、秋ごろから空襲が激しくなり、昭和20年4月から広島

〇山美喜男さん（86歳）
広島で働いていた時に原爆が投下され、被爆された。

工場へ疎開することになりました。私が働く工場は爆心地から2.5kmぐらいの位置にありました。8月6日の暑い朝、私はたまたま頑丈な工具室の部屋の中で作業をしていました。午前8時15分ごろ、爆風と青い光の後、もうもうと埃が立ち上がり、何が起ったのか分からず、ただ青い光だけが目に痛い……。しばらく作業用の機械の下にしゃがんでいました。私は幸いにも外傷はなく、同僚の嘆く声の所へ手当てに向かおうとしましたが、大量のスレート瓦の破片と倒れた備品で同僚に近寄ることもできませんでした。足元はコンクリートの色ではなく、真っ赤に染まった血の色でべたべたしていました。見慣れた同僚たちの皮膚はただれて顔もはつきり分ならず、胸の名札だけが頼りなのに、埃と血に染まって何も読み取れません。



原爆の被害を受けた広島市内の様子

提供／広島平和記念資料館
撮影／米軍

対談

—戦争体験を語る—

後世に伝

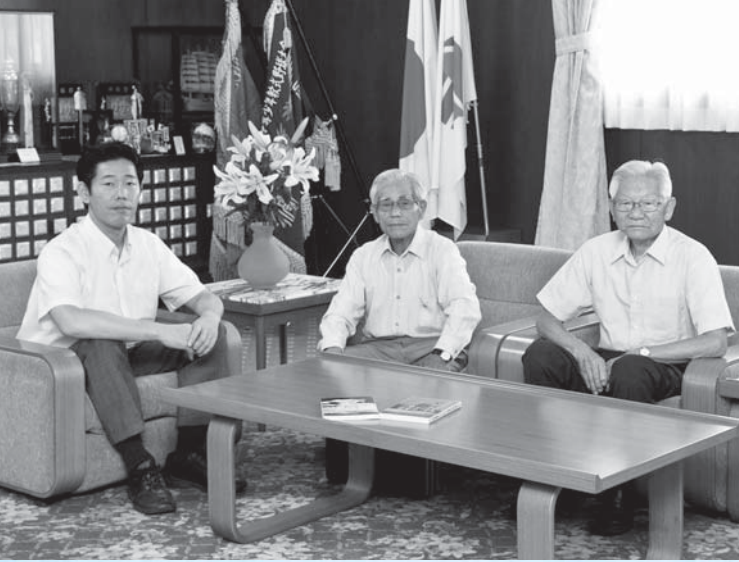

市長 その時、工場には何人ぐらいの人がいたのですか？

□山さん 200人ぐらいだったと思います。

市長 その時、周りにはどのような状況でしたか？

□山さん 辺りはごった返しで、今まで嗅いだことのない、例えようのない異臭がしていました。おなかですくはずもなく、せめて水だけでもと思い、食堂へ行きましたが、水も飲めません。焼かれた人々が蛇口から水を離さずに飲んでいるのです。とうとう飲まず食わずの覚悟。空腹と睡眠不足により、自分もこの世の体ではない状態で、立っているのが精一杯でした。

周囲は、目も見えないほど包帯を巻かれた同僚たちが、私に向かって手招きをしながら、言葉にならない声で「水、水、水、水をくれ」と言っていました。救護班の一人が、「水は絶対に飲まずな！そして眠らせたらいかん」と何度も何度も叫んでいます。水を飲ませたら終わり。1時間で亡くなってしまうんです。

市長 その時の心境は？

□山さん 明日は私もこのような姿になるのだらうかと思っていました。



近くの農家の差し入れでおにぎりが配られました。食べようにも、あの臭いが体に染み込んでしまっていて全く受け付けません。その後、2週間してから伊勢へ帰ってきました。2週間してからの間は、工場の寮に住みながら、来る日も来る日も市内へ出掛け、死体収容や介護に当たりました。市内を流れる川は、一面に人が浮いていました。またもに水も飲めない、食べられない、とても過酷な2週間でした。

あれから70年が経ちますが、今でも目を閉じると、あの場面がはつきりと浮かんできます。一生消えることはないでしょう。犠牲となった同僚たちは、なぜ、どうという理由で、誰のために、こんなむごい姿

で死んでいかなければならなかったのでしょうか。でも本当の苦労は、あの日から今日まで続いています。辛うじて命を拾った被爆者も、もともと長く苦しんでから死ぬことになるのです。

市長 私は毎年、市内の中学生たちと一緒に、8月6日に行われる広島平和記念式典に行っています。以前、広島に行った時に、被爆された女性のお話を聞きました。その方は、結婚できると思う人と出会ったとき、その家族からすごく差別を受けたとおっしゃっていました。被爆された方の苦しみというのは、被爆した時だけでなく、そこからずっと続いているんですね。

□山さん そうなんです。中には結婚したとしても、子どもをつくらないという人もいます。私も28歳で結婚しましたが、結婚する時はためらいました。これまで58年間、何ともなくて良かったですが、風邪をひいただけでも「原爆の影響では？」と思ってしまう。自分の体がこの先どうなるのか分からない、そのような苦しみ、被爆した時からずっと続いているんです。

伊勢の空襲について

市長 次に、澤村さんにお伺いします。澤村さんは、伊勢が空襲によつて焼け野原となった時、伊勢にいらつした様子ですが、その時はどのような様子でしたか？

澤村さん 私は当時15歳で、吹上町96番地（今のきりん第6ビルの辺り）に母兄弟妹と6人で住み、兄と私が神鋼鳥羽工場で働いていました。伊勢市（当時は宇治山田市）が本格的な空襲を受けたのは昭和20年7月29日のことでした。28日の夜、警戒警報から空襲警報に変わりましたが、空襲はなかったもので、29日の午前1時ごろに寝につこうとしていた矢先、急に外が騒

がしくなったので外に出たら、近くのあちこちに火の手が上がり、隣の勝手場も燃え始めていました。母は配給手帳や預金通帳などの大事なものを入れた袋を12歳だった三男の手に持たせ、9歳の妹と6歳の弟の手を引いて外宮の方へ逃げるように言いました。

焼夷弾は、最初に町の中心部に落とされ、それから周りを取り囲むように次々と落とされました。まるで花火のように焼夷弾が落ちてきて、たくさんの方が外宮の方面へ逃げて行きました。

私は、17歳の兄と2人で、バケツリレーで1発の油脂焼夷弾を消しましたが、その時には既に近くの火は大きくなっていて、何十人もいた

はずの警防団は一人もおらず、逃げるほかはありませんでした。顔がゆがむような熱風が吹いてくる中を必死で走り、何とか外宮前にたどり着きました。母は、普段から非常用の持ち出し品（食料と家族の下着など）を風呂敷にまとめていましたが、気が動転していたのか、間違えて、家族が着替えた下着を風呂敷に包んで避難してしまっていました。

外宮前で夜が明け、火も収まったので、弟妹たちを必死で探し回りましたが、なかなか見つかりませんでした。まだ熱気の残る家の焼け跡を3度目に訪れた昼過ぎ、宮川まで見渡せる焼け跡の家の前で呆然と立ち尽くす弟妹たちの姿を見て、涙したことを今でも鮮明に覚えています。弟妹たちは、他の人たちと一緒に度会橋の方まで逃げ、それから磯の渡し（今の宮川大橋付近）まで行き、御園の芋畑の中で夜が明けたようです。焼夷弾が落とされる中を逃げ回った弟妹たちは、怖い思いをしただろうと思います。

裏庭に作つてあった防空壕は、入り口にかけた土が不完全だったため火が入り、中に入れてあった布団や

衣類などは蒸し焼き状態で役に立たず、食料も焼けていました。地獄のような出来事の中、強いて良かったことを探せば、先に逃した幼い弟妹たちが無事でいたことと、庭先に出しておいたアメリカ製のシンガーミシンが、木製部が焦げながらも機能を失わず残っていたことです。

市長 その後の生活は？

澤村さん 支援物資などは何もなく、午前中に、にぎり飯を一個もらつた覚えがあります。それ以後は、浦口町の親戚の家にはばらく置いてもらっていましたが、合計10人を超える人が暮らすのは無理があつたので、母が必死になって親戚を回り、ようやく本町にいた親戚の家の物置を空けてもらつて、そこにしばらく6人が住み、終戦を迎えました。戦中戦後の食料不足による人間の異常とも思われる精神状態は、今思い出しても身震います。

伝えたいこと

市長 口山さんは、三重県原爆被災者の会（三友会）の会員として、これまでさまざまな活動をされてきたかと思いますが、その活動の一



戦後間もない頃の伊勢の市街地の様子



つとして、被爆体験を語る活動もされてきたかと思えます。どのようなお気持ちで被爆体験のことを伝えてこられましたか？

□山さん 私が三友会を始めたときは47歳の時で、それ以降38年間続けてきました。被爆者の皆さんは、自分が被爆したということを感じている方が非常に多かったんです。当時は、放射能がうつるという風潮がありましたので、「私たちは何も言わない」と、余計なことを話す人はいませんでした。

私はこれまで、小・中学生たちに随分と話をしてきました。一言では言い表せないくらい経験です。「果たして、誰のためになるのか?」「70年前のことを話し続けて効果はあるのか?」「どの程度まで意識し

てもらえるのか?」と思ったこともありましたが、この出来事は桁外れのことです。今の時代からしたら、想像してもらえないような話ではないのです。私としては、被爆した時のこともそうですが、被爆した後の70年間のつらい話もじっくりと聞いてほしいと思っています。

市長 子どもたちにこれだけは伝えたいということはありますか？

□山さん 核がどれだけ怖いものかということ伝えていきたいと思っています。そして、私が一番子どもたちに伝えたいことは、「当たり前のことを当たり前にできる人間になしてほしい」ということ。当

り前のことをさえていけば、戦争のような争いは起こらないと思います。子どもたちには道徳を学んでほしいですね。

市長 澤村さんは、現在、厚生中学校で語り部として、伊勢にも空襲があつたことを子どもたちに語っていただいています。どのようなお気持ちで子どもたちに伝えていただいていますか? また、子どもたちの反応はごどうですか?

澤村さん 学校からの依頼で、子どもたちに空襲体験を話していますが、私ももう最高齢者になっています。子どもたちにとっては、想像

を絶する出来事。子どもたちはどんな反応をするのだろうかと思いましたが、関心を持って聞いてくれます。

戦争中は「全ては国のため」という考えでしたが、終戦とともに考え方も変わりました。どんどん時代は移り、社会の考え方も変わっていきます。私たちは、世間が変わっても、変わらないものを持って生きていかなければならないと思います。

市長 今日は、お一人から、原爆や伊勢空襲のことについて語っていただきました。今日はほんの一部のお話ですが、あらためて戦時中の様子が生々しく伝わってきて、二度とこのようなことがあってはならないと再認識をしました。今日は貴重な体験談をお話しいただき、ありがとうございました。

澤村晃さん (85歳)

伊勢で空襲を受けて家が焼失、焼夷弾が投下される中、一家は外宮や宮川へ逃げた。



時代が変わっても変わらないものを持ち続けて……

申請の受け付けは9月1日(火)から 臨時福祉給付金

福祉総務課 (☎21 5641)

消費税率の引き上げに際し、所得が低い人への影響を緩和するため、平成27年度も引き続き「臨時福祉給付金」が支給されることとなりました。
臨時福祉給付金の支給対象者や申請方法などについてお知らせします。

支給対象 平成27年1月1日時点で市内に住民登録があり、平成27年度分の住民税(均等割)が課税されていない人
※支給対象と思われる人には、8月下旬に申請書を送付します。
※次の人は対象外です。
・住民税(均等割)が課税されている人の扶養に入っている人
・生活保護を受けている人
※中学3年生までの子どもがいる人は、「子育て世帯臨時特例給付金」も受け取ることができる場合があります。詳しくは、「広報いせ」6月1日号・29ページをご覧ください。
支給額 1人につき6000円(1回限り)
※今年度は基礎年金・各種手当などの受給者への加算

表① 臨時福祉給付金の申請方法

	申請方法
郵送の場合	申請書に同封する返信用封筒で福祉総務課へ郵送
持参の場合	次の申請先へ持参 <ul style="list-style-type: none"> 市役所本館・4階特設会場(※)(9月1日～10月30日) 市役所本館・1階市民ホール(11月2日～平成28年2月1日) 各総合支所生活福祉課 各支所

※受け付け開始時の混雑を避けるため、特設会場では、9月1日(火)～9日(水)は、地区別に受付日を定めています。(表②参照)

措置はありませ
申請期間 9月1日(火)～平成28年2月1日(月)(当日消印有効)
申請方法 表①のとおり

表② 特設会場の地区別受付日

地区	受付日	地区	受付日
進修	9月1日(火)	厚生	9月7日(月)
修道	9月2日(水)	早修	9月8日(火)
明倫	9月3日(木)	中島	9月9日(水)
有緝	9月4日(金)		

※割当日に都合の悪い人は、他の日でも申請することができます。



※受け付け開始当初は、窓口が大変混雑する恐れがあります。時間に余裕を持つてお越しいただくか、申請書に同封する返信用封筒での郵送をご利用ください。
※申請期間などは各市区町村により異なります。伊勢市以外に申請する人は、事前に該当する市区町村へ問い合わせるか、ホームページなどで確認してください。

提出書類

- ・申請書
- ・対象となる人全員分の本人確認ができる物(運転免許証・健康保険証・住民基本台帳カード・旅券など)の写し
- ・指定した口座が確認できる書類(金融機関名・口座番号・口座名義人(力)が確認できる通帳など)の写し

受け取り方法 金融機関口座への振り込み、または窓口での現金受領
※現金受領は、金融機関口座がない人や、金融機関から著しく離れた場所に住んでいる人など、振り込みによる支給が困難な人のみを対象とします。



カクニンジャ

予算額 1億4595万6千円
(全額が国からの補助金収入)

7月1日からダウンロード開始

伊勢市オリジナル ご当地婚姻届・出生届を制作

市民交流課 (☎②)5513
戸籍住民課 (☎②)5553

市では、伊勢市の魅力を発信するとともに、結婚・出産への関心を深めていただくことを目的に、結婚情報誌「ゼクシィ」とコラボレーション(共同制作)して、伊勢市版のオリジナル婚姻届と出生届を制作しました。

- <利用に当たっての注意点>**
- 専用のページからアンケートに答えていただくと、ダウンロードすることができます。
 - 必ずA3用紙でご利用ください。(A4用紙で印刷した場合は拡大コピーしてください)
 - このオリジナルの婚姻届・出生届は、居住地や提出先の市区町村にかかわらず使用できます。



婚姻届

出生届

ゼクシィの「まちキュン」のホームページでダウンロードできます
<http://www.recruit-mp.co.jp/machi/>

まちキュン

検索

伊勢にも空襲があった…

非核・平和第37回空襲展

非核・平和第37回空襲展実行委員会
(☎②)1697〔伊勢地区労継承センター〕
人権政策課(☎②)5546

とき 8月15日(土) 午前9時～午後7時
16日(日) 午前9時～午後5時

ところ ハートプラザみその

多目的ホールの催し物

- 15日・9:50～11:15
「中学生ピースメッセンジャー」
広島平和記念式典参加報告会
- 15日・13:30～14:40
平和講演会(講師:古今亭菊千代さん〔落語家〕)
- 15日・15:15～16:45、16日・15:00～16:30
映画「うしろの正面だあれ」(アニメ)上映
- 15日・17:00～18:00
映画「父と暮せば」上映
- 16日・13:00～14:15
演劇「Love and Peace for You～戦後70年に寄せて～」

その他の催し物

- 展示コーナー
伊勢空襲の記録、戦時中の生活用品、広島・長崎原爆写真、沖縄戦写真、広島市民が描いた原爆の絵など
- バッジコーナー
- 平和メッセージコーナー
- 絵本読み聞かせ
- ビデオ上映
- 折り鶴コーナー
- 図書コーナー
- スタンプラリー
- すいとん汁の振る舞い(15日・16日、11:30～)



空襲展市負担金〔予算額〕 50万円

平成28年4月採用

市職員・消防職員を募集

事務職・土木技術職

保健師・保育士・水道技能労務職

1～4 職員課(☎215505)

5 上下水道総務課(☎421504)

職種・採用予定数

1 事務職…17人程度

2 土木技術職…2人程度

3 保健師…1人程度

4 保育士…9人程度

5 水道技能労務職…2人程度

受験資格

1 2 昭和56年4月2日～平成10年4月1日生まれの人

3 昭和56年4月2日～平成7年4月1日生まれで、保健師免許を有する人または平成28年3月31日までに取得見込みの人(申請中の人を含む)

4 昭和56年4月2日～平成8年4月1日生まれで、保育士資格を有する人または平成28年3月31日までに取得見込みの人

5 昭和56年4月2日～平成10年4月1日生まれの人

※1～4の職種については、年齢に応じて試験程度が異なります。

試験日

• 第1次(筆記)…9月20日(日)

• 第2次(口述)・第3次…募集要項参照

採用予定日 平成28年4月1日

申込期間 8月3日(月)～21日(金)[郵送の場合は8月17日(月)の消印有効]

消防職員

消防本部総務課(☎251206)

職種・採用予定数

1 消防職(一般)…5人程度

2 消防職(救急救命士)…2人程度

受験資格 昭和61年4月2日～平成10年4月1日生まれで、心身とも健全で、消防業務に支障がない人[消防職(救急救命士)は、救急救命士法による救急救命士免許証を有すること]

試験日

• 第1次(教養・適性・体力)…9月20日(日)

• 第2次(口述・作文・健康診断)…第1次試験合格者に通知

採用予定日 平成28年4月1日

申込期間 8月3日(月)～21日(金)[郵送の場合は8月17日(月)の消印有効]



※いずれの職種も、受験資格には、ここに記載しているもののほか、地方公務員法による欠格条項や国籍などに関する事項があります。詳しくは、募集要項でご確認ください。

※募集要項・受験申込書は、それぞれの担当部署にあります。また、市のホームページに掲載しています。

地籍調査について

土地のトラブルを防ごう！
災害後の速やかな復旧に役立てよう！

用地課 (☎215720)

◆地籍調査とは？

地籍調査は、土地の基本的な情報である地籍(所有者・地番・地目・境界・面積)を一筆ごとに明らかにし、測量する調査です。

現在、登記所(法務局)に備え付けられている土地に関する記録は、測量技術が低く精度の悪い時代のものや、長い年月の経過により現況と合わないものなど、

土地の実態と必ずしも一致しているとは限りません。

本来、土地の登記管理は、土地の所有者自身が行うべきものですが、地籍調査事業では、国・県・市が費用を全額負担し、皆さんの土地について境界の立ち会い確認を行い、境界を決定した後、精度の高い測量を行うこととなります。

地籍調査が完了し、成果が備え付けられた土地について、測量成果の有償交付を今年4月1日から開始しています。現在、対象地域は岩淵2・3丁目です。

◆地籍調査が完了すると？

地籍調査の完了後、その成果である地籍図と地籍簿が登記所に送付されます。

登記所では、その成果を基に、備え付けの台帳などを修正しますので、土地の情報がより正確に管理され、個々の土地境界の位置についても、座標値として長年にわたり数値で管理されることとなります。

◆測量成果の有償交付

地籍調査が完了し、成果が備え付けられた土地について、測量成果の有償交付を今年4月1日から開始しています。現在、対象地域は岩淵2・3丁目です。

— 立ち会い確認 —



— 測量 —

地籍調査のメリット

- ①土地の境界がより正確に決定し、境界争いなど、土地に関するトラブルの防止に役立ち、安心して土地取引や次世代への引き継ぎが可能となります。
- ②地震・津波などで災害が起きても、境界の位置が数値で記録されているため、元の位置の確認が容易となり、復旧作業を円滑に進めることができます。東日本大震災の被災地でも調査完了地域は速やかに復旧されました。
- ③将来、土地の取引や売買の時に、あらためて境界の確定や測量をする必要がなく、個人が負担する経費が削減されます。

境界が決まらないと…

地籍調査時に隣地との境界が決まらないと、「**筆界未定**」となります。筆界未定の場合は、測量ができず、地籍図に境界線が表示されませんので、土地の取引や売買の時に境界を確認し測量する必要があります。地籍調査後に測量するときは、その費用は皆さん自身の負担となり、隣接地権者や測量事業者などとの連絡調整も必要となりますので、多大な時間と労力が必要となります。

所有地などが地籍調査の対象区域となったら、境界の立ち会いに参加していただき、隣接している人と協力し、筆界未定とならないよう**地籍調査へのご協力をお願いします。**



◆伊勢市の実施状況

- 調査が完了した地区…岩淵町、岩淵1～3丁目、本町・宮後1丁目・一志町の一部
- 調査を実施中の地区…吹上1・2丁目、八日市場町、東豊浜町、檜原町
- 今年度に着手予定の地区…大世古1丁目、曾祢1丁目、宮町1丁目、常盤2・3丁目、有滝町の一部
- ※船江3・4丁目は、平成25・26年度に法務局が別事業として調査を実施済みです。
- ※小俣町内については、山林と土地区画整理実施地を除き、市町村合併前に調査を完了しています。
- ※平成26年度から、沿岸部の津波浸水区域内の集落を中心に、国土交通省の事業として、災害時に道路や水路の復旧作業を円滑に進めることを目的とした地籍測量事業(都市部官民境界基本調査)が大規模な面積で実施されています。(平成31年度までの予定)

予算額 3,967万6千円 (うち国・県負担金収入 2,100万円)

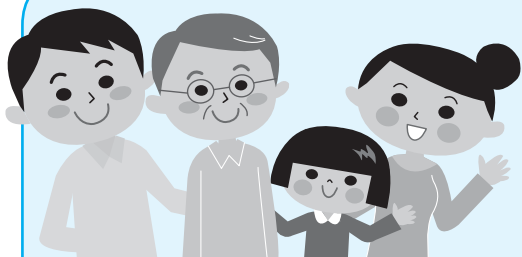

障害者

一人親家庭等

子ども

寡婦

9月1日

福祉医療費受給資格証が更新されます

医療保険課(☎②) 5554)

福祉医療費助成制度は、障がいのある人や一人親家庭、中学校卒業までの子どもなどに対し、医療費を助成する制度です。(左ページ表①参照)

現在お持ちの福祉医療費受給資格証の有効期限は8月31日(月)です。9月1日(火)からは新しい受給資格証を使用してください。

新しい受給資格証は 8月下旬に送付

受給資格証は、受給資格者本人や保護者・扶養義務者などの前年の所得(平成26年1月～12月中の所得「以下「27年度所得」」)を基準にして更新します。

27年度所得が所得制限限度額(左ページ表②参照)未満であることが確認できる人には、8月下旬に新しい受給資格証を送付します。
※転入などの理由により伊勢市で所得が確認できない人は、平成27年1月1日現在の住所地などで所得課税証明書を取っていただく必要がありますので、この旨を通知します。

※一人親家庭等医療費の受給資格者のうち児童扶養手当受給者は、こども課(☎②)5561へ現況届を出してください。(現況届未提出の人は資格更新ができません)

※障害者医療費の受給資格者のうち後期高齢者医療給

度に加入している人には、受給資格証は交付されません。

一定以上の所得がある人は受給資格を喪失します

27年度所得が所得制限限度額以上の人は、福祉医療費の受給資格がなくなるため、資格喪失通知を送付します。

新たに助成対象となったときは申請を

一定以上の所得があるなどの理由で、現在、福祉医療費の助成を受けていない人で、27年度所得が所得制限限度額未満であると思われる人や、助成対象であるにもかかわらず受給資格の認定を受けていない人は、9月30日(水)までに申請してください。

自動認定されませんので申請が必要です。なお、10月1日(木)以降も申請手続きはできますが、資格認定日

は申請月の1日となります。申請 次の物を持参し、医療保険課・各総合支所生活福祉課へ

持ち物 印鑑(認め印)、健康保険証(対象者全員分)、通帳、および次の必要物
● 障害者医療費の場合: 身体障害者手帳、療育手帳、精神障害者保健福祉手帳のいずれか

● 一人親家庭等医療費の場合: 児童扶養手当証書(遺族年金などの年金受給者は年金証書)

● 転入などにより伊勢市で所得が確認できない人の場合: 平成27年度所得課税証明書(源泉徴収票は不可)

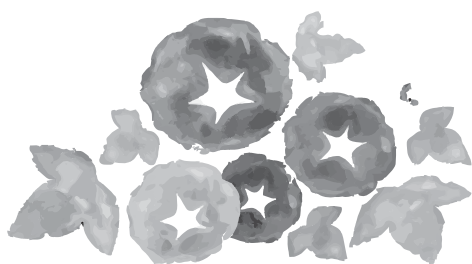

表① 福祉医療費助成制度の対象者および助成対象

医療費助成の種類	対象者		助成対象※1	
			入院	通院
障害者医療費	①	精神障害者保健福祉手帳(1級)の交付を受けている人	×	○
	②	<ul style="list-style-type: none"> 身体障害者手帳(1~4級)の交付を受けている人 療育手帳(A1~B1)の交付を受けている人 知能指数が50以下と判定された人 	○	○
一人親家庭等医療費	①	18歳※2までの子どもを養育している配偶者のいない父母とその子ども	○	○
	②	父母のいない18歳※2までの子ども		
	③	②を監護している配偶者のいない人		
子ども医療費	15歳※3までの子ども		○	○
寡婦医療費	現在婚姻していない60~69歳の女性で、配偶者と死別し、その時に20歳未満の子どもを扶養していた人		○ (一部助成)	○ (一部助成)

(※1) 健康保険が適用される医療費の自己負担相当額が助成されます。(寡婦医療費は自己負担相当額の一部を助成)

(※2) 18歳に達して最初の3月31日(4月1日生まれの人は18歳の誕生日の前日)まで。

(※3) 15歳に達して最初の3月31日(4月1日生まれの人は15歳の誕生日の前日)まで。

※健康保険適用外の診療に係る医療費や、入院時の食事代などは助成対象になりません。

※学校などでの負傷により、独立行政法人日本スポーツ振興センターの災害共済給付制度の対象となる医療費や、交通事故などによるものは、助成対象となりません。

※加入する健康保険から高額療養費や附加給付金が支給される場合は、その額を除きます。

表② 所得制限限度額

扶養親族などの数	障害者医療費		一人親家庭等医療費		子ども医療費
	本人の所得額	配偶者・扶養義務者の所得額	本人の所得額	扶養義務者などの所得額	保護者の所得額
0人	3,604,000円	6,287,000円	1,920,000円	2,360,000円	6,220,000円
1人	3,984,000円	6,536,000円	2,300,000円	2,740,000円	6,600,000円
2人	4,364,000円	6,749,000円	2,680,000円	3,120,000円	6,980,000円
3人	4,744,000円	6,962,000円	3,060,000円	3,500,000円	7,360,000円
4人以上	1人増えるごとに380,000円を加算	1人増えるごとに213,000円を加算	1人増えるごとに380,000円を加算		1人増えるごとに380,000円を加算

※収入額から必要経費や各種控除額を差し引いた額を所得額として判定します。

※一人親家庭等医療費は、同居する家族も所得制限の対象になります。また、元配偶者からの養育費がある場合は、その100分の80を所得額に含めて判定します。

※寡婦医療費の所得制限はありません。

予算額 8億4,128万5千円 (うち県補助金収入3億3,741万5千円)

三重交通Gスポーツの杜^{グループ}伊勢^{もり}

中期(9~12月)教室受講生を募集

三重交通Gスポーツの杜伊勢 [県営総合競技場] (☎0188)

対象 15歳以上の人(中学生を除く)

※友人との参加を希望する場合は、「〇〇さんと一緒に参加」と記入してください。(それぞれの人が記入して申し込み込むことが必要)

申し込み 8月20日(必着)までに、教室名・氏名・ふりがな・郵便番号・住所・電話番号・生年月日を記入し、直接・はがき・ファクス・Eメールで三重交通Gスポーツの杜伊勢(県営総合競技場)管理事務所(〒516-0023 宇治館町510、FAX 01586、アドレス:info@niekogyo.jp)へ

※申し込み多数の教室は抽選とし、応募者全員に抽選結果を郵送します。(8月31日(月)発送予定)

※受講料は教室初日に徴収します。(初日に参加できない場合は、必ず連絡してください)

※受講決定後に変更を希望する場合は、至急連絡してください。(連絡がない場合、受講料を支払っていた場合がありません)

※教室名に朝・昼・夜の区分や曜日などの記載がある場合は、それらも必ず記入してください。

※講師の都合や天候により休講し、次週以降に延期することがあります。

※第2・第3希望があれば記入してください。

トレーニングセンター施設案内

希望に応じてスポーツ指導員が指導をします。(ダイエット・筋力アップ・競技力アップ・健康維持など)

利用時間 9:00~12:00、13:00~22:00

休業日 第1月曜日、水曜日の午前、年末年始

	1回券	回数券 (11回分)	定期券	
			1カ月券	3カ月券
一般	230円	2,300円	2,200円	6,000円
高校生	110円	1,100円	1,000円	2,700円



三重交通Gスポーツの杜 伊勢 中期教室

(敬称略)

教室名	講師	とき	開講日	回数	ところ	定員	受講料
朝ヨガ(月)リピーター	河本 千裕	毎週月曜日	10:00 ~ 11:15	9/14	10回	陸上競技場	25人 5,500円
朝ヨガ(火)リピーター	和田 尚子	毎週火曜日	10:00 ~ 11:15	9/15	10回	陸上競技場	25人 5,500円
朝ヨガ(金)リピーター	井上美香子	毎週金曜日	10:00 ~ 11:15	9/18	10回	陸上競技場	25人 5,500円
昼ヨガ(水)リピーター	北野 元美	毎週水曜日	13:30 ~ 14:45	9/16	10回	陸上競技場	25人 5,500円
夜ヨガ(水)リピーター	加藤 千晶	毎週水曜日	19:30 ~ 20:45	9/16	10回	陸上競技場	25人 5,500円
夜ヨガ(木)リピーター	和田 尚子	毎週木曜日	19:30 ~ 20:45	9/17	10回	陸上競技場	25人 5,500円
朝ソフトヨガ(木)初心者・初級	和田 尚子	毎週木曜日	10:00 ~ 11:15	9/17	10回	陸上競技場	25人 5,500円
朝ソフトヨガ(金)初心者・初級	鈴木 恵美	毎週金曜日	10:00 ~ 11:15	9/18	10回	陸上競技場	25人 5,500円
昼ソフトヨガ(月)初心者・初級	荒木 元美	毎週月曜日	13:30 ~ 14:45	9/14	10回	陸上競技場	25人 5,500円
夜ソフトヨガ(水)初心者・初級	和田 尚子	毎週水曜日	19:30 ~ 20:45	9/16	10回	陸上競技場	25人 5,500円
夜ソフトヨガ(木)初心者・初級	井上美香子	毎週木曜日	19:30 ~ 20:45	9/17	10回	陸上競技場	25人 5,500円
リフレッシュヨガ	藤原 詠理	毎週木曜日	10:00 ~ 11:15	9/17	10回	陸上競技場	25人 5,500円
太極・気功エクササイズ	花井 京子	毎週月曜日	10:00 ~ 11:15	9/14	10回	陸上競技場	20人 5,000円
キッズふれあい (2・3歳児対象)	スポーツ指導員	毎週月曜日	10:30 ~ 11:30	9/14	5回	陸上競技場	10組 2,000円
キッズヨガ&ダンス(年中~小学2年生対象)	藤原由佳里	毎週月曜日	16:00 ~ 16:45	9/28	10回	陸上競技場	20人 4,000円
フラダンス (カウラナ・トヨ)	長谷川久美	毎週火曜日	10:00 ~ 11:15	9/15	10回	陸上競技場	25人 5,000円

教室名	講師	とき	開講日	回数	ところ	定員	受講料
姿勢改善 昼の部	金川 久恵	毎週火曜日 13:30 ~ 14:45	9/15	10回	陸上競技場	20人	5,000円
姿勢改善 夜の部	金川 久恵	毎週火曜日 19:30 ~ 20:45	9/15	10回	陸上競技場	20人	5,000円
ベリーダンス	藤岡アンナ	毎週火曜日 19:30 ~ 20:45	9/15	10回	陸上競技場	40人	5,000円
スマイル体操 (笑いを取り入れた体操)	和田 尚子	毎週木曜日 13:30 ~ 14:45	9/17	10回	陸上競技場	25人	5,000円
パレトン (フィットネス+バレエ+ヨガ)	奥村 博美	毎週木曜日 13:30 ~ 14:45	9/17	10回	陸上競技場	25人	5,000円
ソフトピラティス	田所 淳子	毎週金曜日 13:30 ~ 14:45	9/18	10回	陸上競技場	20人	5,000円
ダイエット	スポーツ指導員	毎週水曜日 10:00 ~ 12:00	9/16	10回	トレーニングセンター	15人	4,000円
太極拳	近田 菊江	毎週水曜日 10:00 ~ 12:00	9/16	10回	体育館本館	50人	5,000円
卓球 (ラージボール指導有り)	田中 謙次	毎週木曜日 13:30 ~ 16:00	9/17	10回	体育館本館	50人	5,000円
硬式テニス 初心者・初級者	清水廣幸、野村誠	毎週金曜日 13:30 ~ 15:00	9/18	10回	体育館本館	20人	5,500円
リズムエアロビクス(水)	藤原由佳里	毎週水曜日 13:30 ~ 14:45	9/16	10回	体育館本館	50人	4,000円
リズムエアロビクス(金)	田所 淳子	毎週金曜日 10:00 ~ 11:15	9/18	10回	体育館本館	50人	4,000円
バドミントン朝 初級(月)	中西 亮子	毎週月曜日 10:00 ~ 12:00	9/14	10回	体育館別館	20人	5,000円
バドミントン夜 中級(月)	中西 亮子	毎週月曜日 19:00 ~ 21:00	9/14	10回	体育館別館	20人	5,000円
バドミントン朝 初級(水)	中西 亮子	毎週水曜日 10:00 ~ 12:00	9/16	10回	体育館別館	20人	5,000円
バドミントン夜 初級(水)	中西 亮子	毎週水曜日 19:00 ~ 21:00	9/16	10回	体育館別館	20人	5,000円
バドミントン朝 中級(木)	中西 亮子	毎週木曜日 10:00 ~ 12:00	9/17	10回	体育館別館	20人	5,000円

お問い合わせ先 三重県警察
 本部警務課採用係(☎05
 9・222・0110)

申し込み方法
 ・インターネット(推奨)：
 三重県職員採用案内のホームページ(<http://www.pref-mie.lg.jp/saiyo>)で申し込み
 ・郵送・持参：所定の申込書を三重県人事委員会事務局へ提出
 ※試験会場・申し込み方法などについて詳しくは、必ず受験案内でご確認ください。受験案内は、伊勢警察署、最寄りの交番・駐在所にあります。また、採用案内のホームページに掲載しています。



8月30日(日)～9月5日(土) 防災週間
 この地域では、東海地震や東南海・南海地震などの大規模な地震と、それに伴う大津波の発生が予想されています。
 各家庭では、貴重品・非常用食料品・救急医療品などをいつでも持ち出せるよう日頃から点検するとともに、いざというときに素早く避難できるように、避難場所や避難経路を確認しておきましょう。

6月15日、伊勢警察署で「平成27年度第1回伊勢警察署協議会」が開催され、三重県公安委員会から委嘱を受けた13人の委員(伊勢市10人、玉城町1人、度会町1人、南伊勢町1人)により、地域の安全安心対策について協議されました。
 警察署協議会は、警察行政に民意を反映させるため、委員の皆さんからご意見などをいただく機会です。会議の開催予定は年4回で、今回は9月に開催される予定です。



ミーボくん

伊勢警察署だより

伊勢警察署 (☎20110)

三重県警察官採用試験
 申し込み受け付け中

受付期間 8月25日(火)まで
 試験日 9月20日(日)

8月30日(日)～9月5日(土)
 防災週間

平成27年度第1回
 伊勢警察署協議会を開催

トピアだより

生涯学習センターいせトピア (☎0900)

指定管理委託料 7,611万5千円
利用者数 約17万2千人(平成26年度)



平成27年度第2回 いせトピア公開講座

「らんま先生のエコ実験パフォーマンス」

と き: **8月29日(土)**
午後2時～3時30分 (開場は午後1時30分)

ところ: いせトピア・多目的ホール

講 師: らんま先生 (eco実験パフォーマー)

定 員: 450人 (申し込み多数の場合は抽選)

入場無料



往復はがきの書き方 (いせトピア公開講座)

往信用 表	返信用 裏
郵便往復はがき 〒516-8520 日本郵便 往 信 いせトピア 公開講座係	何も記入しないで ください。

返信用 表	往信用 裏
郵便往復はがき 〒000-0000 日本郵便 返 信 住 所 氏 名 様	第2回いせトピア 公開講座 ①住所 ②氏名(ふりがな) ③電話番号

申し込み 8月10日(月) (当日消印有効)までに、往復はがきに必要事項(左図参照)を記入し、いせトピアへ

※1枚の往復はがきで2人(中学生以上)まで申し込みます。(2人の場合は、必ず2人の氏名を記入してください(返信先は1人で結構です))

※今回の講座は、子ども(小学生以下)と一緒に聞いていただける内容となっております。同伴する場合は、子どもの人数も記入してください。(例: 山田太郎、山田花子、子ども2人)

※1人1枚しか申し込みません。複数の申し込みがありません。



つた場合は無効とします。

※入場の可否は、返信用はがきでお知らせ(8月14日(金)発送予定)します。はがきが届かない場合は問い合わせてください。

※返信用はがきが入場券となりますので、必ず持参してください。

※申し込み締め切り後、座席に余裕がある場合は、8月18日(火)・午前8時30分から、電話で先着順に申し込みを受け付けます。(当日は、はがきを持っている人からの入場となります)



まな坊

いせトピアでは、毎月2回・木曜日に、就学前の子どもと保護者を対象に、親子リフレッシュ教室を開催しています。

8～11月は次のとおり開催します。

とき 8月6日・20日・9月3日・17日・10月8日・22日・11月5日・19日、午前10時30分

ところ いせトピア・3階研修室

内容 わらべ歌、歌遊びなど

※事前申し込みは不要です。

子育てを支援します
親子リフレッシュ
子どもと一緒に遊ぼう

工作・あそびなど、楽しく体験しよう☆
この夏の思い出はいせトピアで!

子どもわくわく体験フェスティバル

とき **8月9日(日)**
午前10時～午後3時
ところ いせトピア



1 階

ふれあい広場

オープニング

10:00～10:20

西川家スペシャルによる歌と演奏「8月の風にのせて…」。

スタンプラリー

10:30～15:00

参加券に体験済みスタンプ3個以上を集めるとポップコーンがもらえます。(先着300人)

伊勢音頭体験

11:00～11:30

みんなで伊勢音頭を踊りましょう。

紙しばい

11:45～12:15

人権擁護委員による紙芝居。

釣って遊ぼう

10:30～15:00

何が釣れるかな?
(先着500人)

中学生とつって楽しむストーンペインティング

10:30～12:30

五十鈴中学校美術部員と一緒に、石に絵を描いてみよう。絵付けしたい石を持ってきてね。

楽しくリサイクル工作

10:30～15:00

新聞紙でコサージュ作り、牛乳パックでキューブ・プンブンごま作り。

中庭(窯場付近)

しゃぼん玉 大きくな～れ

10:30～15:00

大きなシャボン玉を作ってみよう。

絵画室

こん虫の体と行動

10:30～15:00

あっ!と驚く、こん虫のあんなこと、こんなこと。

正面玄関

災害時炊き出し訓練

12:30～

12:30から配ります。
(先着500人)

工芸室

さをり織り体験

10:30～15:00



多目的ホール

巨大迷路 10:30～15:00

ゲームをしながらゴールを目指そう!

積んであそぼう 10:30～15:00

どれだけ積めるかな。

2 階

ロビー

茶道体験

10:30～15:00

自分で立てたお茶を飲んでみよう!



れいんぼうルーム

人権相談コーナー

10:30～15:00

エントランス

ウッドアート

10:30～15:00

ひょうたん・小枝・木切れで物作り。

リサイクル☆ペン立てに変身

10:30～15:00

トイレットペーパーの芯で、ペン立てを作ろう。

子ども講座 作品展示

10:30～15:00

手芸・図画工作の展示。



指あみ

アクリルタワシ

10:30～15:00

洗剤を使わず、環境に優しいアクリル毛糸のタワシを作ろう。

バルーンアート

10:30～15:00

風船でマスコット作り。

学習室2

親子で

クラフトバンド

①10:45～11:45

②13:00～14:00

クラフトバンド(紙バンド)で物作りにチャレンジ。

- 小物入れ…材料費500円、定員1回につき15人
- かたつむり…材料費100円、定員なし

和室

伝統工芸

組みひも体験

10:30～15:00

キーホルダーを作ろう。(材料費500円)

団体室

マジック体験

10:30～15:00

みんなでマジックを体験してみよう。

学習室3

写真シールを作ろう

①10:30～11:30、②13:00～15:00

デジカメで写真を撮ってシールを作ろう。(材料費100円)

社協だより

第73号

社会福祉法人 伊勢市社会福祉協議会

本所	御園町長屋2767 ☎208610 FAX208617
伊勢支所	八日市場町13-1 ☎272425 FAX272412
二見支所	二見町茶屋456-2 ☎435551 FAX434427
小俣支所	小俣町元町536 ☎270509 FAX270570
御園支所	御園町長屋2767 ☎226617 FAX226604

伊勢市社会福祉協議会 (☎208610、FAX208617)
メールアドレス iseshakyo-honsyo@mie.email.ne.jp
ホームページ http://ise-shakyo.jp/

福祉映画上映会
メアリーと秘密の王国



とき 8月23日(日)、午前の部：午前10時30分～午後0時15分・午後の部：午後2時～3時45分
ところ ハートプラザみその・多目的ホール
対象 市内に在住または通勤・通学している人
入場料 無料
申し込み 8月7日(金)必着(までに、往復はがきに必要事項(下図参照)を記入し、伊勢市社会福祉協議会本所へ
※はがき1枚につき5人までとし、1人1回の申し込みとなります。
※入場の可否は、8月14日(金)までに返信用はがきを発送します。

往復はがきの書き方

往信用表	返信用裏	返信用表	往信用裏
郵便番号はがき 〒516-0804 日本郵便 住信 伊勢市御園町長屋2767 伊勢市社会福祉協議会 宛	何も記入しないでください。	郵便番号はがき 〒000-0000 日本郵便 定信 代表者の住所氏名様	①第一希望の部 ②第二希望の部 ③代表者の氏名・フリガナ・年齢・電話番号 ④同行者全員(4人まで)の氏名・フリガナ年齢

ボランティアセンター事業
地域活動サポート体験型講座
「地域ボランティアのすすめ」

実際に地域活動を体験し、自分にできる地域活動を見つけてみませんか?
とき・内容

- 第1回：9月6日(日)・午前9時30分～午後0時30分、「ボランティアについて知ろう!」
- 第2回：10月18日(日)・午前9時30分～午後0時30分

「これからのボランティアの話をしよう!」

※第1回と第2回の間で、地域に出てボランティア体験をしていただきます。体験メニューは、第1回終了後、いくつかのメニューの中から選んでいただきます。

対象 市内に在住または通勤している人で、両日参加できる人

講師 山口敬士朗さん(NPOかなざわ創造塾「なな鼎」理事長)

定員 30人(先着順)

参加費 無料

申し込み 電話またはファクスで伊勢市ボランティアセンターへ

☎6370、☎6371へ

赤い羽根共同募金配分金事業

赤い羽根共同募金
児童ポスターコンクールの作品を募集

対象 市内の小学校に通学している児童

募集内容 テーマ(文字)は「たすけあい」「赤い羽根」

「共同募金」などの意味を含んだものとし、四つ切りサイズ(54cm×38cm)程度の画用紙に描いたポスター ※小学4年生以下は図画のみ(文字なし)でも可。
※赤十字募金やユニセフ募金など、共同募金以外の募金の意味を含んだものは審査の対象となりません。

提出方法 作品裏面に学校名・学年・氏名・ふりがなを記入し、夏休み明けに小学校へ
問い合わせ先 伊勢市社会福祉協議会内・伊勢市共同募金委員会(☎208610)

※入賞作品の著作権および著作権は主催者側に帰属します



平成26年度 特賞作品

ふれあい・いきいきサロン 活動紹介

じい&ばあ

ほぼ毎週木曜日に開催しています。飲まない、吸わない、賭けないがモットーの「健康麻雀」。皆さん会話を弾ませながら脳トレーニングを楽しんでいます。興味のある人は気軽に参加してください。



<主な活動場所>
大林寺イベントホール

黒瀬おたっしやサロン

平成27年5月に立ち上げた新しいサロンです。地域住民の交流の場として仲間づくりを行い、「おたっしや体操」という体操などを取り入れて、健康づくりに力を入れています。みんなで体を動かすことで、楽しいひとときとなっています。



<主な活動場所>
黒瀬町公民館

ボランティア 活動紹介

伊勢市食生活改善推進協議会

<活動内容>

生活習慣病予防などに関する食生活の講習会や、健康づくり伝達講習会を開催しています。また、高齢者や障がい児・者の皆さんに対する食生活改善指導を行っています。

<活動のきっかけ>

伊勢市食生活改善推進協議会の歴史は長く、50年以上前から活動を行っています。厚生労働省が県単位の保健所で養成して作られたグループで、現在では各市町村単位で活動しています。

<活動していて良かったこと>

外出する機会ができ、皆と和気あいあいと楽しく活動できることです。また、一人一人の今後のために生活習慣病予防などの食生活を考えることができることです。



伊勢市中央児童センター
ママ☆ネイル

子育て中のお母さん対象の講座です。

少しの間、お子さんを預けて、すてきなネイルアートを教わり、おしゃれを楽しみませんか。伊勢理容美容専門学校の前生や生徒の皆さんが教えてくれます。

受講中は、職員・託児ボランティアがお子さんを預かりますので、安心して受講できます。

とき 9月17日(木)、午前10時〜11時30分

ところ 中央児童センター(福祉健康センター・3階)

対象 市内に在住または通勤している乳幼児の保護者

定員 20人(託児(生後6カ月〜未就園児)は15人まで)

参加費 無料

申し込み 8月30日(日)までに、往復はがきに必要事項(下図参照)を記入し、中央児童センターへ

※申し込み多数の場合は抽選とし、抽選結果は9月8日(火)以降に送付します。

往復はがきの書き方

往信用表	返信用裏	返信用表	往信用裏
<p>郵便往復はがき 〒516-0076</p> <p>52 日本郵便 往信</p> <p>伊勢市八日市場町 13-1 中央児童センター宛</p>	<p>何も記入しないでください。</p>	<p>郵便往復はがき 〒000-0000</p> <p>52 日本郵便 返信</p> <p>住所 氏名様</p>	<p>ママ☆ネイル</p> <p>①親の氏名・年齢 ②子の氏名・年齢 ③住所 ④電話番号 ⑤託児の有無(人数)</p>

日(火)以降に送付します。申し込みは、1人1枚とします。問い合わせ先 中央児童センター(☎27-2425)

【寄附をいただいた皆さま】(敬称略、順不同)

ありがとうございました
[平成27年4月16日~6月15日]

伊勢シニアダンス愛好会…3万円、夢コーポレーション(株)夢屋玉城店…お菓子、森久紀…囲碁盤2台・将棋盤1台・駒1組、伊勢市立厚生小学校児童会…ホッピング4台・ヘルメット3個、宮後3丁目地蔵…3万円、ラッキーブラザ伊勢玉城店…お菓子、横浜ゴム(株)三重工場…30万円、バーバースハウスヤーズ…8,500円、(株)永和商事…お菓子、匿名…布地蔵、匿名…衣類、匿名…1万円、匿名…和風かばん・ポーチ・さおりかばん他15点ほど

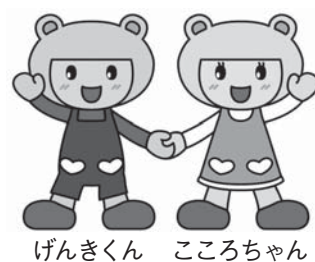

げんきくん こころちゃん



図書館へ行こう!



時とき 所ところ 対対象 内内容 定定員 申申し込み

指定管理委託料 1億2,445万8千円
入館者数 約45万4千人(平成26年度)

伊勢図書館

☎② 0077 開館時間 午前9時～午後7時
FAX ② 0078 休館日 毎週水曜日、第2金曜日

おはなし会

時 毎週土曜日、午後2時30分～
所 1階・おはなしコーナー
内 絵本や紙芝居などの読み聞かせ
※8月23日(日)・午後2時から「おはなし会スペシャル」を行います。

あかちゃんえほんのじかん

時 8月27日(木)、午前11時～
所 2階・視聴覚室
内 赤ちゃん絵本の紹介や読み聞かせ、手遊びなど

上映会

時 8月9日(日)、午後1時30分～
所 2階・視聴覚室
内 「クロがいた夏」(アニメ、80分)

平和を考える映画会

時 8月11日(火)、午後1時30分～
所 2階・視聴覚室
内 「語らずに死ねるか!～無名の元兵士たちの声～」(ドキュメンタリー、約45分)

施設抽選会(10～12月分)

時 8月7日(金)、午前10時～(開場は午前9時30分)
所 2階・視聴覚室

おはなしプーさんの夏のおはなし会スペシャル

時 8月23日(日)、午後2時～
所 2階・視聴覚室
内 大型絵本や大型紙芝居の読み聞かせ



小俣図書館

☎⑨ 3900 開館時間 午前9時～午後7時
FAX ⑨ 3902 休館日 毎週火曜日、第2金曜日

おはなし会

①たんぽぽおはなし会 8月8日(土)、午後3時～
②赤ちゃんおはなし会 8月13日(木)、午前11時～
③ピッコの会・紙芝居 8月16日(日)、午前11時～
※場所は、①③1階・おはなしのへや、②2階・会議室です。

図書館おはなし会&工作

時 8月22日(土)、午後3時～
所 1階・おはなしのへや
対 3歳～小学生(就学前の子どもは保護者同伴)
内 お話の後、新聞紙で“うさぎのぼうし”を作ります

地獄めぐりおはなし会

時 8月29日(土)、午後2時～
所 2階・会議室
内 大型紙芝居『じごくのそうべえ』のおはなし会です。“かるわざしのそうべえ”を模した“空とぶそうべえ”も作ります。

ストーリーテリングおはなし会

時 8月30日(日)、午後2時～
所 1階・おはなしのへや
内 絵本や紙芝居を用いない、耳で楽しむおはなし会

戦争と平和について考えよう

原爆写真展

時 8月1日(土)～17日(月)、午前9時～午後7時(最終日は午後3時まで)
所 2階・ギャラリー

『ちいちゃんのかげおくり』おはなし会

時 8月6日(木)～15日(土)、午前11時～
所 1階・おはなしのへや
内 絵本『ちいちゃんのかげおくり』の読み聞かせ

戦争体験おはなし会&上映会

時 8月8日(土)、午後2時～
所 2階・視聴覚室
内 小俣町在住の佐波紀甫さんによる戦時中のお話と、図書館スタッフによる読み聞かせ、「つるののって」(戦争アニメ、27分)の上映

上映会

8月1日(土)	「学徒兵 許されざる帰還」(ドキュメンタリー、54分)
8月2日(日)	「さよなら、アルマ」(ドラマ、93分)
8月9日(日)	「焼跡の、お菓子の木」(アニメ、45分)
8月15日(土)	「巨大戦艦大和①」(ドキュメンタリーほか、69分)
8月16日(日)	「巨大戦艦大和②」(ドキュメンタリーほか、109分)

※いずれも、時間は午後2時から、場所は2階・視聴覚室です。
※事前申し込みは不要です。

健康づくり通信

みんな笑顔 伊勢の元気人

申し込み・問い合わせ (午前8時30分～)

健康課(八日市場町・福祉健康センター内)
 ☎2435、FAX①0683 「参加費などの記載のないものは無料」

ヘルスメイト料理講習会

とき・ところ・定員 下表のとおり

対象 市内在住の人

テーマ 夏の疲れを癒やす

料理

参加費 300円(当日持

参)

持ち物 エプロン、三角巾、

マスク、米1/2カップ

申し込み 各開催日の3日

前の正午まで(閉庁日の場

合は、その前開庁日)に、

電話またはFAXで健康課へ

予算額 33万円(60回分)

ヘルスメイト料理講習会

とき	ところ	定員 (先着順)
8月11日(火)	小保保健センター	30人
8月20日(木)	福祉健康センター	25人
	二見健康管理増進センター	20人
8月21日(金)	ハートプラザみその	30人
8月22日(土)	福祉健康センター	25人

※いずれも時間は、午前9時30分～午後1時です。

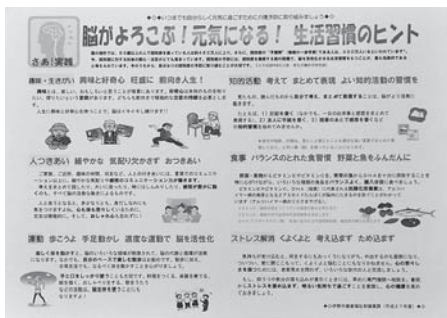

介護予防学習ポスター

「認知症予防!」啓発ポスターのご利用を

市では、市民の皆さんの介護予防・健康づくり活動で活用していただくための「介護予防学習ポスター」を作成しました。

公民館など、市民の皆さんが集う場に掲示し、地域での活動でご利用ください。ポスターが必要な人は、健康課へご連絡ください。

規格 A0サイズ(縦84・1cm×横118・9cm)

乳がん集団検診の追加募集

11～12月実施分で、定員に満たなかった日程の検診を再度受け付けています。

申し込み方法など詳しくは、「広報いせ」7月1日号をご覧ください。

※ペースメーカーやシリコンが入っている人、妊娠中・

乳がん集団検診の追加募集

とき	ところ	募集数(先着順)	
		午前	午後
11月16日(月)	中央保健センター	—	40人
12月14日(月)	中央保健センター	39人	47人
12月18日(金)	二見老人福祉センター	23人	39人

受付時間 午前の部:10:00～11:00 午後の部:13:00～14:30

※12月18日は、午前のみ託児が利用できます。(要予約)

※7月10日時点の募集人数となります。

妊娠の可能性がある人、母乳が少しでも出ている人は、受診を避けてください。

パパとママの教室
(沐浴体験)

とき 8月14日(金)、午前9時30分～正午

ところ 中央保健センター

対象 初妊婦と夫

内容 2人で赤ちゃんを迎えるために(沐浴実習、妊婦模擬体験、保健師の話など)

定員 30人程度(先着順)

持ち物 母子健康手帳

申し込み 電話またはFAXで

健康課へ

予算額 15万2千円(5回分)

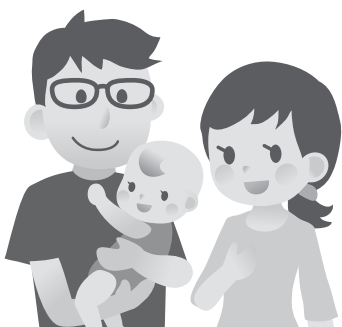

たばこと健康に関するポスターを募集

市と一般社団法人伊勢地区医師会では、肺がんなどをさまざまな健康への悪影響を及ぼすたばこに対する市民の意識啓発を目的に、「たばこと健康に関するポスター」を募集します。
対象 市内在住の中学生
規格 四つ切り画用紙
応募方法 9月7日(月)までに、ポスター裏面に学校名・学年・組・氏名を記入し、健康課へ
 ※応募者全員に参加賞を呈します。

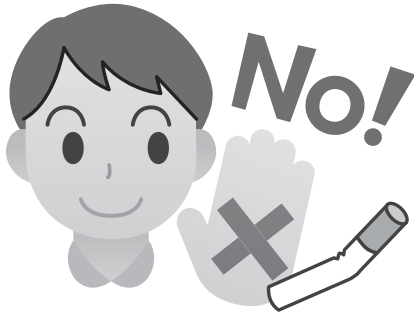

骨髄などの移植ドナーとそのドナーが働く市内事業所を応援します

公益財団法人日本骨髄バンクが実施する骨髄バンク事業において骨髄などを提供する場合、仕事を休まなければならぬなどの経済的負担があることから、市では、ドナーの負担軽減と移植の推進を図るため、ドナーおよびそのドナーを雇用している市内の事業所に対して助成金を交付します。
対象
 ①市内に住所を有し、公益財団法人日本骨髄バンクが実施する骨髄バンク事業において骨髄などの提供を完了した人
 ②骨髄などの提供が完了した日から引き続き①の人を雇用している、市内に本店または主たる事業所を有する事業所
助成金額(1回の骨髄などの提供につき) ①10万円、②5万円
申請 骨髄などの提供が完了した日から90日以内に、必要書類を健康課へ

予算額 30万円

子宮頸がん予防ワクチンの接種

子宮頸がん予防ワクチンの接種については、平成25年6月14日付けの国の勧告により、ワクチンとの因果関係を否定できない持続的な疼痛がワクチン接種後に特異的に見られたことから、国が副反応について調査し適切な情報提供ができるまで、積極的な勧奨を差し控えています。
 このようなか中で、接種を希望する人は、医療機関においてワクチンの有効性と安全性についての説明を受け、十分に理解した上で接種してください。
 なお、過去に接種した人を含め、接種後に広範な慢性的疼痛または運動障害を中心とする多様な症状が発生したなど、気になる症状が出たときは、接種した医

療機関へ相談していただくか、接種した医療機関以外で受診する場合は、予防接種を受けたことを伝えていただくとともに健康課へご連絡ください。
 今後の子宮頸がん予防ワクチンの接種の取り扱いについては、現在、国において検討中ですので、情報があり次第、市のホームページなどでお知らせします。
 また、子宮頸がん予防ワクチンの有効性や危険性、副反応に関する相談に対応するため、国の電話相談窓口が開設されています。

相談用電話番号 ☎03・5524・8137
 受付日時 月～金曜日、午前9時～午後9時(祝日・年末年始を除く)



休日・夜間応急診療所(八日市場町)

内科・小児科(☎②8795)、歯科(☎⑦0829)

診療科目	診療日時		備考
内科・小児科	月～土曜日	19:30～22:00	内科医1人体制
		10:00～12:00	—
	日曜日・祝日	13:00～17:00	—
		19:30～22:00	—
歯科	日曜日・祝日	10:00～12:00	—
		13:00～17:00	—

■左表の時間・診療科目以外の診察を受けたい場合は、次へ問い合わせてください。
 ・救急医療情報センター(☎②1199、☎0800-100-1199〔音声自動案内〕)
 ・医療ネットみえのホームページ
<http://www.qq.pref.mie.lg.jp/>
 ■みえ子ども医療ダイヤルでは、医療関係者が子どもの急な病気や事故・薬に関する電話相談を受けています。
相談時間 毎日、19:30～翌日8:00
電話番号 ☎#8000、☎059-232-9955

予算額 1億2,059万円(うち診療所収入・他町分担金9,531万2千円)

とき		ところ	とき		ところ
①子育て相談			②成人健康相談・成人栄養相談（成人栄養相談は要予約）		
8月 4日(火)	9:30～11:00	二見老人福祉センター	8月 5日(水)	9:30～11:00	小俣保健センター
	13:30～15:00		8月 13日(木)	13:30～15:00	ハートプラザみその
8月 7日(金)	10:00～11:30	北浜地区コミュニティセンター	8月 20日(木)	13:30～15:00	中央保健センター
8月 11日(火)	9:30～11:00	中央保健センター	8月 26日(水)	9:30～11:00	二見老人福祉センター
	13:30～15:00		③エイズ検査		
8月 18日(火)	9:30～11:00	ハートプラザみその	毎週火曜日	9:00～11:00	伊勢保健所 (県伊勢庁舎内)
	13:30～15:00		第2火曜日	17:30～19:00	
8月 21日(金)	10:00～11:30	城田地区コミュニティセンター	④こころの健康相談（要予約）		
8月 25日(火)	9:30～11:00	小俣保健センター	8月 27日(木)	13:30～15:20	県志摩庁舎
	13:30～15:00				

対象 ①②市内在住の人、③④県内在住の人

問い合わせ ①②健康課(☎27 2435)、③伊勢保健所(☎27 5137)、④伊勢保健所(☎27 5148)

予算額 子育て相談(83回分)98万9千円、成人健康相談・栄養相談(96回分)92万1千円

ケーブルテレビ番組案内

伊勢市行政チャンネル (123ch)

広報広聴課(☎21 5515)

番組制作・放送予算額 2,553万1千円

特集番組

市の重要課題や市政に関する情報を、リポーターの進行により担当職員
の解説を交えながらお伝えします。

8/1～31 “岡っ引き やす” が行く！
～ごみの分け方・出し方 探訪ノ巻～
(16日からは文字解説付き)

放送時間 午前6時・8時・11時・
午後1時・4時・6時・9時・11時～

おしらせ番組

各課からのお知らせや市民活動団
体・ボランティア団体の情報などを
お伝えします。(毎週土曜日更新)

放送時間 午前7時・9時・正午・午後
2時・5時・7時・10時・翌日午前0時～



アイティービーコミュニティチャンネル(121ch)

(株)ZTV伊勢放送局(☎0120・222・505)

戦後70年特別番組「証言～私が見た戦争～」

太平洋戦争が終わり、今年8月で70年を迎えます。伊勢市であった空襲を中心に、戦争体験者の証言を聞きます。この地域で70年前に何が起り、戦争とはどのようなことだったのか。体験者の記憶をたどります。

放送日時 8月8日(土)～15日(土)、午前9時15分・正午・午後2時30分・7時15分・10時30分～

生中継「熊野大花火大会」

熊野の夏の風物詩「熊野大花火大会」を生中継します。直径600mにもなる三尺玉海上自爆や鬼ヶ城からの仕掛け花火など、迫力ある花火をお届けします。

放送日時 8月17日(月)、午後7時～10時

アイティービートピックス

放送時間 午前7時・11時・午後1時・4時・6時・7時・8時・10時～

※月・水・金曜日に内容を更新します。
※毎週日曜日は1週間のニュースをまとめてお伝えします。

企画番組(1日・8日・16日・24日更新)

8/1～7 もっと！水の惑星紀行、年寄万歳～百歳になったら～、伊勢美し国から①、横井三千のお店にGo!、近場ぐるっとFOODハンター、おしえて先生①、恋舞妓の京都慕情V①、CATVの小窓①、専門チャンネルちょっと魅せ①、ランドスケープ①、ZTVトピックスみえ① **8/8～15** ひよこくらぶ、歴史街道①、皇學館大学TV、ナナちゃんのお店紹介、Z-NAVIGATION①、ZTVトピックスみえ②、CATVの小窓②、専門チャンネルちょっと魅せ② **8/16～23** 8ミリフィルムに残る風景、ランドスケープ②、伊勢美し国から②、宮川インフォメーション、恋舞妓の京都慕情V②、おしえて先生②、郷土菜発見、お店タウンマップいいね!、ZTVトピックスみえ③、CATVの小窓③、専門チャンネルちょっと魅せ③ **8/24～31** ぐるぐるグルメ、歴史街道②、USJでTKO、Z-NAVIGATION②、ZTVトピックスみえ④、CATVの小窓④、専門チャンネルちょっと魅せ④

情報

コーナー

参加費などの記載のないものは無料



外宮前名物・御饗井の会 企画部会員の募集

観光振興課内・外宮前名物・御饗井の会事務局
(☎055666)

外宮前名物・御饗井の会

では、企画部会員を募集しています。参加店舗の人たちと交流したり、御饗井の魅力を上向きできるような取り組みを考えて実行したりしていきます。

外宮が大好きな人、御饗井が大好きな人、食べるのが大好きな人、いろいろな人と出会って刺激を受けた人、企画して実行するの人は同事務局へご連絡ください。熱くて前向きなメンバーがお待ちしています。

伊勢の森トレイルランニングレース2015 市民出場枠を先行募集

県宮サンアリーナ内・伊勢の森トレイルランニングレース実行委員会事務局
(☎07700)

伊勢の森(朝熊山)を知ってもらおうとともに、スポーツによる集客(スポーツツーリズム)を目指し、「伊勢の森トレイルランニングレース2015 20km」を開催します。

そこで、伊勢市民枠の参加者を先行募集します。

開催日 12月20日(日)

先行募集人数 30人(申し込み多数の場合は抽選)

対象 市内在住の18歳以上の健康な人で、制限時間(4時間30分)内に完走を目指す人

※アスファルト上を走るロードレースとは異なるため、山や自然の環境に対応ができ、自己に責任を持つ人に限ります。

参加費 7500円(上限のある傷害保険代を含む)

募集

おかげバスラッピング グコンテストの作品 を募集

交通政策課(☎05593)

おかげバスなどのバス交通に親しみと関心を持ってもらえるよう、市内を走るおかげバスのデザインを募集します。

対象 市内の中学生

応募方法 9月8日(火)までに、作品記入用紙・出品票などを各学校へ

※作品記入用紙などは各学校にあります。また、市のホームページに掲載しています。

※最優秀賞の作品を、おかげ

伊勢まつり 市民カラオケの集い の参加者を募集

市民交流課内・伊勢まつり実行委員会事務局(☎05549)

とき 10月11日(日)、午後1時20分〜4時(予定)

※出演時間は後日決定します。

ところ 伊勢市駅前広場

対象 市内に在住または通勤・通学している高校生以上の人

定員 20人(先着順)

申し込み 8月3日(月)・午前9時から、電話で同課へ



試走は禁止します

コースは通年で猫区となつているため大変危険です。また、コースは私有地を含むため、レース当日のみの使用許可を得て実施します。コースの試走は絶対にしないでください。

申し込み 8月8日(土)(当日消印有効)までに、郵便番号・住所・氏名・フリガナ・性別・生年月日・連絡のつきやすい電話番号を記入し、はがきで同事務局(〒516-0021朝熊町4383-14)へ

※当選者へは、8月19日(水)までにはがきで通知します。はがき到着後、はがきに記載された手続きを行ってください。

※一般募集は、9月2日(水)正午から、RUNNETのホームページ(<http://runnet.jp>)で募集します。

環境フェア
フリーマーケットの
出店者を募集

清掃課(☎01443)

開催日時 10月12日(祝)、午
前10時〜午後2時20分
開催場所 県営サンアリー
ナ・サブアリーナ
対象 市内在住で営利を目的
としない個人・グループ
募集数 40区画程度
※申し込み多数の場合は、
9月2日(水)午後2時から、
清掃課(西豊浜町654)で
公開抽選を行います。

出店料 無料
申し込み 8月31日(必
着)までに、往復はがきに
住所・氏名・ふりがな・電
話番号・メールアドレス・
出品名を記入し、同課内「フ
リーマーケット係」(〒515-1
0505 西豊浜町654)へ

※申し込みは、1グループ
につき一通(1区画)のみと
します。

自衛官を募集

自衛隊三重地方協力本部伊
勢地域事務所(☎03880)

左表のとおり自衛官を募
集しています。

※試験日など詳しくは、同
事務所へ問い合わせしてくだ
さい。

自衛官を募集

募集種目	資格	受付期間
航空学生	高卒(見込みを含む) ~21歳未満の人	8月1日(土) ~9月8日(火)
一般曹候補生	18歳以上 27歳未満の人	8月1日(土) ~9月8日(火)
自衛官候補生 男子	18歳以上 27歳未満の人	年間を通じて受け付け ています
自衛官候補生 女子	18歳以上 27歳未満の人	8月1日(土) ~9月8日(火)

講座

能力開発セミナー

独立行政法人高齢・障害・求
職者雇用支援機構三重支部
三重職業能力開発促進センタ
ー伊勢訓練センター(ポリテク
センター伊勢(☎03121))

下表のとおり、仕事を遂
行する上で必要な専門的知
識の習得および技能の向上
を図るための公共職業訓練
を行います。

コース・訓練期間・定員・
受講料 下表のとおり
訓練場所 ポリテクセンタ
ー伊勢(小俣町明野685)
対象 能力開発を目指す人
申し込み 各コース開講日
の2週間前までに、申込書
を同センターへ
※あらかじめ、電話などで
申し込み状況をご確認ください
さい。
※申込書などは、同センタ
ーのホームページ(<http://www3.jeed.or.jp/mie/polyvise/>)に掲載しています。

能力開発セミナー

コース	訓練期間	定員	受講料
PLC制御~配線・基本命令編~	9月2日(水)~4日(金)(3日間)	10人	11,000円
建築一般図作成技術(利用編) ~JW_CAD~	9月8日(火)・9日(水)(2日間)	10人	9,000円
マシニングセンタ (プログラミング~加工編)	9月15日(火)~18日(金)(4日間)	10人	15,800円
建築一般図作成技術(利用編) ~JW_CAD~	10月6日(火)・7日(水)(2日間)	10人	9,000円
TIG溶接実践技術 (ステンレス鋼板材編)	10月14日(水)・15日(木)(2日間)	10人	11,300円
半自動アーク溶接実践技術 (各種姿勢編)	10月21日(水)・22日(木)(2日間)	10人	10,900円
フライス盤精密加工技術	10月26日(月)~29日(木)(4日間)	8人	20,200円
PLC制御~数値取扱編~	10月28日(水)~30日(金)(3日間)	10人	11,000円
建築計画図作成技術(利用編) ~3DマイホームデザイナーPro8~	11月17日(火)・18日(水)(2日間)	10人	9,000円
電気系保全作業(機械保全)	11月18日(水)~20日(金)(3日間)	10人	11,900円
NC旋盤(プログラム~加工編)	11月30日(月)~12月3日(木)(4日間)	10人	15,700円
鉛フリーはんだ付け技術	12月2日(水)・3日(木)(2日間)	10人	13,800円

高齢者のための講習

	オフィスクリーニング講習	フォークリフト講習	パソコン講習
とき	10月2日(金)・5日(月)・7日(水)・8日(木)・9日(金)	10月17日(土)・22日(木)・23日(金)・26日(月)・11月4日(水)	9月12日(土) 13:30～16:30 9月14日(月) 16:00～19:00 9月17日(木) 16:00～19:00
ところ	労働福祉会館 (勢田町 613-13)	ポリテクセンター伊勢 (小俣町明野 685)	㈱イー・アシスト (富士通オープンカレッジ伊勢校) (黒瀬町 159-6)
対象	市内在住の60歳以上の人で、伊勢市シルバー人材センターへの加入を希望し、全日程を受講できる人	市内在住の55歳以上の求職者で、普通免許以上の自動車運転免許証を取得しており、ハローワークでの求職登録をし、全日程を受講できる人	市内在住の60歳以上の求職者で、伊勢市シルバー人材センターへの加入を希望し、全日程を受講できる人
内容	事務所・店舗などのビルメンテナンスに関する講習	フォークリフトの安全運行に必要な知識を習得する講習	キーボード入力を習得した人を対象とした、エクセルでの収支計算書作成の効率的なデータ入力、計算式・関数・グラフ作成
定員	15人(先着順)	20人(先着順)	10人(先着順)
申込期間	8月10日(月)～9月7日(月)	8月20日(木)～9月17日(木)	8月19日(水)～21日(金)

対象とした講習を行います。

左表のとおり、高齢者を

(☎05915)

1人材センター

公益社団法人伊勢市シルバ

高齢者のための講習

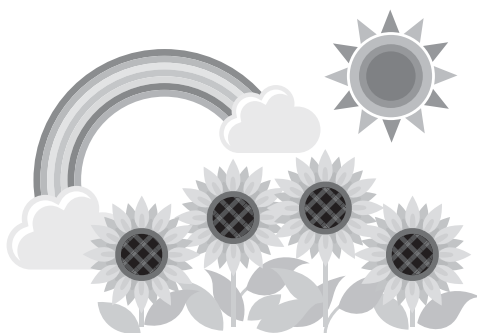
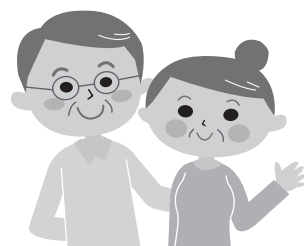

対象 県内に住所を有する75歳未満の人で、研修終了後、県内の福祉・介護職場に就労することの誓約が得られる人
定員 39人(申し込み多数の場合は抽選)
申込期間 8月3日(月)～31日(必着)

介護職員初任者研修

(☎059・227・5160)

三重県社会福祉協議会三重県福祉人材センター

とき 9月10日(木)～10月29日(木)、午前9時～午後5時(週3回程度)

潜在的有資格者等再就業促進研修

(☎059・227・5160)

三重県社会福祉協議会三重県福祉人材センター

介護福祉士などの資格を持つている人が、再び介護職場で仕事ができるよう、介護の現状を知り、介護技術を再確認していただくための研修を開催します。

対象 介護福祉士・介護職員初任者研修(旧ホームヘルパー2級)などの有資格者で、介護・福祉分野に就業をしていない人
申込期限 8月31日(月)
※詳しくは、三重県福祉人材センターのホームページ(<http://www.miewel-1.com/jinzai/>)をご覧ください。

贅沢な和風空間で
安心できる お葬式を…
不要な追加料金は いただきません!

※ご相談・お見積り等 お気軽に ご来館下さい

セレモホール伊勢 伊勢市黒瀬町 956-1 (山商西側) **0596-20-4000**



私たちは“ただ印刷して納めるだけ”の印刷会社ではありません。

お客様の売上げや集客アップ、業務効率化の為に様々な企画・デザインをご提案させていただきます。お客様の困りごとを、一緒に考え、解決することで社会へ貢献していく。それが、私たちの会社の存在する理由です。

CHIMAKI 千巻印刷産業(株)
伊勢市宮後2-9-41
☎0596-26-0101(代)

いせしまにあい <http://www.chimaki.co.jp/> ちまきいんざつ

広告

シニア世代介護職場就労支援事業研修
シニア生き生きチャレンジ教室
 三重県社会福祉協議会三重県福祉人材センター
 ☎059・227・5160
 とき 9月4日(金)・7日(月)・10日(木)・14日(月)、午前10時～午後4時
 ところ 観光文化会館・4階大会議室
 対象 おおむね75歳未満の人で、地域での社会貢献活動や、介護職場でフルタイムまたは週2～3回のパートタイムで働く意欲のある人
 定員 30人(申し込み多数の場合は抽選)
 申込期限 8月24日(月)

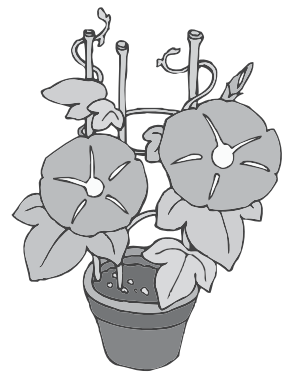

 **催し物**

世界の料理パーティー
 (ベトナム編)
 市民交流課内・伊勢市国際交流協会事務局
 ☎055549
 とき 8月9日(日)、午前10時～午後2時
 ところ 福祉健康センター・調理室
 講師 前川ホンニウンさん(市内在住、ベトナム出身)
 定員 20人(先着順)
 参加費 1200円(同協会会員は800円)
 持ち物 布巾、タオル、筆記用具、エプロン、三角巾
 申し込み 8月3日(月)から、電話で同課へ



暑さスツキリ体操
 県営サンアリーナ
 ☎07700
 総合型地域スポーツクラブの「いすずウキウキクラブ」「ふたみふれ愛クラブ」と(株)スコルチャ三重の3者による合同イベントを開催します。
 とき 8月1日(土)、午後7時～8時30分(受け付けは午後6時30分)
 ところ 県営サンアリーナ・サブアリーナ
 内容 おなかの引き締めバランスマッサージ、マット上ではぐし体操とリラクゼーション
 講師 TAMIKOさん(健康運動指導士)
 定員 80人(先着順)
 持ち物 ヨガマット(無ければバスタオル)、運動しやすい服装、汗拭きタオル、飲み物(上履きは不要)
 申し込み 電話で同アリーナへ

MOVE UP MOTION 有酸素運動と無酸素運動
 楽しみながらダイエット
 県営サンアリーナ
 ☎07700
 伊勢市と共に市内のウォーキングコースの運動効果の検証に取り組んでいる皇學館大学教育学部教育学科身体運動学研究室・小木曾一之先生と、同大学の学生たちと一緒に楽しく運動しましょう。
 とき 8月1日(土)、午前10時～(受け付けは午前9時30分)
 集合場所 県営サンアリーナ・サブアリーナ
 内容 体を動かす実技と講義
 定員 50人(先着順)
 持ち物 運動しやすい服装・靴、飲み物
 申し込み 電話で同アリーナへ

広告

小学生から5教科を指導する本格的な塾！

エース・スクール

TEL (0598) 27-0236 (代)

詳しくはホームページで
 エーススクール 伊勢 検索
<http://aceschool.jp/>

明野校 伊勢校(辻久留本部) 馬瀬校

伊勢校(辻久留本部)



MONGOL 800

観光文化会館自主事業
MONGOL800
People People TOUR 2015
 観光文化会館(☎05105)
 沖繩出身・在住のスリーピースロックバンド「MONGOL800」(略称「モンパチ」)の全国ツアー伊勢公演が決定！
 代表曲の「小さな恋のうた」「あなたに」をはじめ、新作を携えてのコンサートをお楽しみください。
 とき 11月28日(土)、午後6時～(開場は午後5時30分)
 ところ 観光文化会館・大ホール
 入場料 5500円(全席指定席)(6歳未満は無料)

※保護者1人につき未就学児1人の膝上鑑賞が可能。

※入場券は、8月15日(土)・午前9時から同館事務所・県営サンアリーナ・喫茶アイドル・村林楽器店、午前10時から村井楽器伊勢店・TANK! the WEB・ダイレクトセンター・チケットぴあ・ローソンチケットなどで販売します。

お知らせ

恒久平和を祈り 黙とうを

人権政策課(☎05546)

戦争犠牲者の冥福と恒久平和を祈り、次の時刻に1分間の黙とうをお願いいたします。

◆原爆の日 原子爆弾投下時刻(広島…8月6日・午前8時15分、長崎…8月9日・午前11時2分)

◆終戦記念日(戦没者を追悼し平和を祈念する日)
 8月15日・正午

児童扶養手当の現況届

ごとも課(☎05561)

児童扶養手当とは、離婚などにより父または母と生計を同じにしていけない児童を養育している一人親家庭などが受けることのできる手当です。

現況届の提出を

児童扶養手当の受給資格者は、毎年8月に現況届を提出する必要があります。

提出方法 8月3日(月)～31日(月)に、必要書類・印鑑を持参し、同課・各総合支所生活福祉課へ(必ず受給資格者本人がお越しください)

※受給資格者には8月上旬に案内などを送付します。

※現況届の提出がない場合、8月分以降の手当が支給されなくなります。

※手当が全額停止となつていない人も、現況届の提出が必要ですよ。

※現況届の提出がないまま2年を経過すると、支給を受ける権利が時効によって

消滅します。

公的年金受給者の皆さんへ

公的年金受給額が児童扶養手当額より低い児童扶養手当の受給資格者は、平成26年12月から、その差額分の児童扶養手当を受給できるようになりました。

該当する人は、同課へご相談ください。

し尿くみ取り・浄化槽清掃業者の休み

環境課(☎05541)

し尿のくみ取りと浄化槽清掃を行う事業者が、次の期間は休みとなります。くみ取り・清掃は、早めに行いましょう。

なお、くみ取り・清掃は、地域ごとに決められた指定事業者へ依頼してください。

休業期間 8月12日(水)～16日(日)(有)鳥羽産業は8月13日(木)～16日(日)

安心の2週間“無料”お貸出し
 あなたの聞こえをサポートする
補聴器をご提案します
 認定補聴器技能者がいる補聴器の専門店
ベストサウンド 伊勢補聴器センター
 TEL: 0596-25-7912
 伊勢市本町11-5 ニューつやだビル1F
 営業時間: 9:00～17:30 定休日: 日曜、祝日

畳・ふすま・障子・クロス・カーテン・内装のことなら藤原屋へ!
畳は傷んでいませんか?
 藤原屋は生産地(熊本県)に向き「国産の安全・安心な畳」をお届けします。
藤原屋
 <本店> 伊勢市河崎 3-6-5
 <工場・ショールーム> 伊勢市村松町 1379-59
 TEL (0596) 38-1173
 FAX (0596) 38-1170
 お気軽にお電話ください!
0120(28)4531 藤原屋ホームページ http://fujiwaraya-ise.jp
 伊勢の畳屋 検索



伊勢市監査委員が 決まりました

職員課(☎055505)
伊勢市監査委員のうち「識見を有する者」から選任する委員に、中井豊さん(馬瀬町)が、市議会6月定例会で選任同意され、7月9日付けで就任しました。

津波緊急避難所を追加

危機管理課(☎055523)
津波から一時的に避難するための避難所について、次の2施設の協力を得て、新たに津波緊急避難所を指定しました。

- ①介護付有料老人ホーム「わが家伊勢」(馬瀬町850)：屋上と2階(食堂と廊下)
- ②アンジュール小木Ⅱ(小木町24916)：2～6階の階段と踊り場、共用廊下

宮川中学校の改築に伴う災害時避難所の変更について

危機管理課(☎055523)
宮川中学校では現在、学校統合に伴う校舎などの改築工事を、平成29年3月までの予定で行っています。工事期間中は避難所として利用できませんので、避難情報が発令された場合は、早修小学校・中島小学校・福祉健康センター・サソライフ伊勢・宇治山田高等学校・佐八小学校など、最寄りの避難所をご利用ください。

インターネットで 不動産を公売

収入課(☎05537)
滞納処分で差し押さえた不動産を、インターネットで公売します。
公売物件 土地(所在地：上野町字北雨淵355番47、面積：200・44㎡)
入札参加条件 一定の資格

を満たす個人・法人(Yahoo! JAPAN IDを取得する必要があります)。
入札参加申込期間 8月17日(月)・午後1時～9月1日(火)・午後11時
入札期間 9月8日(火)・午後1時～17日(木)・午後1時
※詳しくは、市のホームページをご覧ください。

三重海区漁業調整委員会 選挙人名簿への登載 申請

選挙管理委員会(☎05965)
三重海区漁業調整委員会委員を選挙するための選挙人名簿を、毎年9月1日現在で調製します。
名簿に登載するためには毎年申請が必要です。
申請 9月4日(金)までに、申請書を選挙管理委員会へ

自然災害により住宅などに 被害があった場合の 罹災証明などについて

課税課(☎05530)
台風などの自然災害(落雷・火災を除く)により住宅などが被災した場合、被害の程度を記載した罹災証明の発行を受けることができます。
罹災証明の発行に当たっては、市が現地調査や被害状況の聞き取りなどの確認を行う必要がありますので、罹災証明が必要な場合は、被災後、速やかに同係へご連絡ください。
調査から罹災証明の発行までには数日かかります(災害の規模により期間は異なります)ので、お早めのご連絡をお願いします。
また、被害が軽微であるなど、罹災証明対象外の物件の場合でも、罹災届出証明という形で対応できる場合がありますので、お気軽にご相談ください。

広告

引越しなら地元密着の「つた運輸」へ！ テーブル・たんす・ベッドなど、家具1本の移動もお任せ！

片付け仕事！ 不用品処分！ 家具移動！ タンス体から！ 遺品整理！

「小さなものから」見積り無料!!

引越管理資格を持つ専門アドバイザーの私がリーダーとしてあなたのご自宅へお伺いします。引越しや片付け、不用品処分など、何でも気軽に相談ください。

Before After

引越 密着便 緊急荷物 一個の荷物から集配します。

0120-28-3001 お伊勢さんプレミアム付商品券 取扱店

TSUTA TRANSPORT (有)つた運輸 TEL(0596)28-3000(代)

伊勢市小俣町宮前704の3

アオキ 洋装の高山 自遊空間

年金情報流出を口実にした犯罪にご注意

伊勢年金事務所
(☎059-36001)

日本年金機構への不正アクセス事案では、年金情報が出し、ご迷惑・ご心配をお掛けしています。

政府は、皆さまの年金を守ることを最優先に取り組んでいます。併せて、皆さまは次のことにお気を付けてください。

- ◆この件で、日本年金機構から電話やメールで連絡することは一切ありません。
- ◆日本年金機構が、この件でお金やキャッシュカードを要求することは一切ありません。
- ◆日本年金機構が、この件でATM(現金自動預払機)の操作をお願いすることは一切ありません。

心配な場合は相談を

「自分の情報が流出しているのでは？」など、心配なことがある人は、専用電話窓口または伊勢年金事務所へご相談ください。

相談専用電話 日本年金機構専用電話窓口(☎0120-818211)「受付時間：午前8時30分～午後9時」

マタハラ相談は三重労働局へ

三重労働局雇用均等室
(☎059-226-2318)

妊娠・出産・産休取得などを理由に、解雇することや、退職を強要すること、契約を更新しないことなどは、男女雇用機会均等法などで禁止されています。妊娠などを理由に不利益な取り扱いを受けたり、困ったりしたことがあったら、同室へご相談ください。匿名で相談でき、相談料は無料です。

8月は電気使用安全月間 電気は正しく安全に

一般財団法人中部電気保安協会伊勢営業所
(☎059-0892)

夏は汗をかきやすく、皮膚の露出部分が多くなり、また疲労から注意力が散漫になりがちになるため、感電災害が起こりやすくなります。感電災害を防止するため、皆さんの家庭でも電気の安全点検をしましょう。

- 傷んだコードを使わない
- 洗濯機・電子レンジにアースを取り付けてあります
- 漏電遮断器を取り付けてあります
- 1つのコンセントからたくさん電気を使っていない

伊勢やすらぎ公園 墓所販売

伊勢やすらぎ公園管理事務所
(☎059-33367)

家族の絆が問われる今、ご先祖を思う「やすらぎの場所」としてふさわしい公園墓地です。墓所の案内をしますので、お気軽にお立ち寄りください。

伊勢やすらぎ公園墓所価格表

墓所面積	永代使用料		管理料 (3カ年前納)
	東向き区画	西向き区画	
2㎡	220,000円	192,000円	5,400円
3㎡	324,000円	288,000円	8,100円
4㎡	432,000円	388,000円	10,800円
6㎡	636,000円	588,000円	16,200円
8㎡	856,000円	—	21,600円
10㎡	1,080,000円	—	27,000円
12㎡	1,296,000円	—	32,400円
20㎡	2,160,000円	—	54,000円

確かな未来をつかもう！

伊勢リハ☆Open Campus開催！

8/7(金)13:00~16:00 8/29(金)10:00~14:00(軽食付)

学校見学・体験授業・入試説明・個別相談等
※ 軽食や伊勢市駅より送迎あります。
HPまたはお電話にてお申し込みください。

伊勢志摩リハビリテーション専門学校
理学療法学科

〒516-0805 伊勢市御園町高向1658
TEL 0596-24-2540
E-mail iseshima@kyoiegakuen.ac.jp
HP www.kyoiegakuen.ac.jp/iseshimareha

医療系国家資格 理学療法士

弁護士法人 心

相談料0円 (交通事故被害・後遺障害・過払い金・借金・相続・遺言・刑事他) (要予約)

夜間・土日相談可

企業法務・交通事故・後遺障害・過払い金・借金・相続・遺言・刑事他

所属弁護士 26名!!

過払い金 無料診断サービス実施中

交通事故 損害賠償額 後遺障害 通工等級 無料診断サービス実施中

松阪駅前法律事務所(☎22) 津駅前法律事務所(☎22)

松阪駅前508-1 101ビル 津市羽所町345 津駅前第一ビル

平日9時~22時・土日9時~18時受付
※ 祝日、国民の休日、12/31~1/4は除く
よいにしよう

0120-41-2403
詳細は⇒ http://kokoro.la

広告

伊勢やすらぎ公園 好評販売中!

- つつじ1 (10㎡) ①
- " 3 (8㎡) ①
- " 5 (6㎡) ①
- " 6.8 (4㎡) ②
- " 7 (3㎡) ④
- " 9.10.11 (2㎡東向) ⑥

◎おすすめ区画◎

- もくせい2 (2㎡) ⑦
- (3㎡) ⑥ (10㎡) ①
- 1. すべて東向き
- 2. 通路が自然土舗装
- 3. やすらぎ公園の
どまん中(4つの
駐車場に近い)
- 4. 2㎡23万円より
- 5. 建墓期間制限無し

- もくせい1 (8.10㎡) ②
- もくせい5 (3㎡) ①
- れんぎょう1 (6㎡) ①
- " 2 (8㎡) ⑦
- " 5 (4㎡) ②
- " 3.6.7 (3㎡) ⑬

※○内の数字は保有区画数です。
H27年6月30日現在。

仲介・買取りもいたします。
お気軽にご相談下さい。

石塔 常時130基
仏壇 " 75基
屋内展示中

お問い合わせ
☎28-5390
中村石材・仏壇店

[年中無休] (正月と盆除く)
伊勢市上地町2691-48
伊勢問屋センター内

みんなの広場

このコーナーは、市民団体などの皆さんが、イベント案内や会員募集などに利用できるコーナーです。参加費などの記載のないものは無料です。

PIANO TRIO

伊勢音楽鑑賞愛好会 (☎090-2828-2550)

時 8月2日(日)、14:00~ 所 ミキモトホール(黒瀬町1425) 内 伊勢市出身ピアニストの畠中真理子と東京都交響楽団の田中雅子(VI)・松岡陽平(Vc)によるベートーベン等のピアノ三重奏 料 一般…前売り2,500円・当日3,000円、小学生以下…前売り1,500円・当日2,000円

こいしらの里 夏祭り

社会福祉法人ベスタ 障害者支援施設 こいしらの里 (☎0598-28-4835)

時 8月8日(土)、17:00~20:00 所 こいしらの里(松阪市稲木町1008) 内 夏祭りを開催します。出店の他にも盆踊りやオーケストラなどもあります。どなたでも気軽にお越しください。お待ちしております。

中国語教室(日常会話編)

中国語教室サークル"你好!中国"(☎080-3060-6310)

時 8月23日(日)、13:30~16:30 所 生涯学習センターいせトピア・3階会議室2 対 中国語の勉強をしている人または始めようとしている人 内 中国語と中国文化の紹介 定 15人(先着順) 料 1,000円 申 8月22日(土)までに同サークルへ

皮から、水餃子を作ろう!

中国語教室サークル"你好!中国"(☎080-3060-6310)

時 8月30日(日)、13:30~16:00 所 生涯学習センターいせトピア・2階調理室 内 水餃子の作り方を、中国出身の若い方が紹介します。 定 20人(先着順) 料 1,000円(学生は無料) 申 8月29日(土)までに同サークルへ

楽しく学ぼう 高齢者介護講座

伊勢赤十字老人保健施設 虹の苑 (☎27-5015)

時 ①10月21日(水)・②11月4日(水)、10:00~11:30 所 虹の苑・家族介護教室(御園町高向775-1) 内 ①正しい移乗・移動を知って、介護者にも優しい介護を ②腰痛予防とコミュニケーション 定 各20人(先着順) 料 各200円(資料代) 申 事前に虹の苑へ

時	とき	所	ところ	対	対象	内	内容	掲載申し込み	10月1日号=8月14日(金)
定	定員	料	料金	申	申し込み			締め切り	10月15日号=8月31日(月)

全仲連 全国仲人連合会 結

初婚・再婚・熟年婚

完全予約制 (土・日も営業)

0120-029-713

宇治山田支部 岡本1丁目3-11 百五銀行伊勢支店隣り



婚

障害年金・各種年金は

石野社会保険労務士事務所
(愛知県社会保険労務士会所属)

・ご相談 ・ご申請手続き
などお気軽にご連絡ください。

TEL 050-3661-7698
http://www.ishino-sharoushi.com

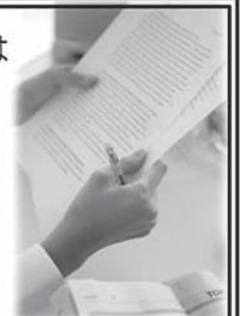

イベント掲示板

船に乗って海を学ぶIN 2015 伊勢湾フェリーに乗って、伊良湖水道の見学と渥美半島の自然観察

NPO 法人故郷の海を愛する会(☎0599-25-8045)

時 8月20日(木)、9:00~17:40 所 鳥羽~伊良湖岬・渥美半島(集合場所は伊勢湾フェリー鳥羽ターミナル)

対 小学5年生~中学生 内 伊勢湾フェリーの船橋見学、伊勢湾マーチスで伊良湖水道を通る船の官制見学、渥美半島の自然観察 定 100人 料 1,000円(昼食・飲み物・保険代を含む) 申 8月16日(日)までに、ファクス・Eメールで同会(FAX0599-25-8128、アドレス umiwoaisurukai@yahoo.co.jp)へ
※市内の各小・中学校に募集案内を配布します。

夏の遊び市・伊勢玩具大会

おかげ横丁(☎23-8838)

時 8月22日(土)・23日(日)、10:00~17:30 所 おかげ横丁一帯 内 伊勢伝統工芸の匠の技を紹介する「伊勢の匠展」(体験教室あり)、ビー玉・ベーゴマなど昔懐かしい遊びができる「遊びの市」、全国から集まった語りの達人による「かみしばい」、けん玉・こま回しの名人芸など。23日・11:00~13:00には伊勢玩具を使用した「こま回し大会」を開催。

一色能子ども教室発表会

一色町能楽保存会・吉川さん(☎25-6526)

時 8月23日(日)、14:00~15:00 所 一色町公民館 内 一色保育園年長児による連吟、子ども教室の生徒による仕舞の発表

「伊勢やまだ大学」お店ゼミ

伊勢やまだ大学運営委員会事務局(☎25-5155)

外宮の周辺地域である山田の歴史や生活文化を伝える講座などを行う「伊勢やまだ大学」では、山田にある各商店街の店主が、プロならではの専門的な知識や暮らしに役立つ情報を発信する「お店ゼミ」を8月17日(月)~9月17日(木)に実施します。
※お店ゼミの開催日時・内容・申し込み方法など詳しくは、8月上旬に「伊勢やまだ大学」のホームページ(<http://ise-yamada.jp/>)に掲載します。

このコーナーは、国・県・市または教育委員会が共催・後援などをするイベント情報を案内するコーナーです。参加費などの記載のないものは無料です。

学校給食フェスタ2015

公益財団法人三重県学校給食会(☎059-225-0949)

時 8月25日(火)、10:00~15:00 所 生涯学習センター いせトピア・多目的ホール 内 展示コーナー(学校給食に関するレプリカ・パネル・写真などの展示)、体験コーナー(手よごれチェック、食材キーホルダーづくり、はてなボックス[さわって当てよう!何の野菜かな?])、おいしく折ろう!食育お楽しみ)、ゲームコーナー(食育クイズ、魚つりゲーム、豆つかみゲーム)、三重県産物資のプレゼントコーナー、まなびコーナー(絵本・紙芝居・DVDによる食の学習)

「望郷の鐘ー満蒙開拓団の落日」 自主上映会

七粒の声の会・奥野さん(☎080-1600-1540)

時 9月6日(日)、14:00~ 所 ハートプラザみその・多目的ホール 内 「中国残留孤児の父」と言われ、生涯を孤児たちの肉親探しに捧げ献身的な愛で支えた山本慈昭の感動の物語「望郷の鐘ー満蒙開拓団の落日」の上映会 料 一般…前売り800円・当日1,000円、高校生以下…前売り400円・当日500円
※入場券は、天の半分(高柳商店街内)で販売します。

三重FPフォーラム2015in伊勢

NPO 法人日本ファイナンシャル・プランナーズ協会 三重支部(☎059-221-5177)

時 9月12日(土)、①13:30~16:30・②13:10~16:00 所 いせ市民活動センター北館(いせシティプラザ)・2階多目的ホール 内 ①セミナー「人生90年!今から考える老後の暮らし」(講師:小山千景さん)・「『争族』から感謝される『相続』へ」(講師:喜畑雄介さん)、②無料個別相談会

真珠婚おかげ参り

真珠婚国際協会(☎0599-46-0546)

時 11月22日(日)、9:00~12:00 所 内宮 対 昭和60年11月~昭和61年10月に結婚した夫婦 内 11月22日の「いい夫婦の日」に、結婚30周年の「真珠婚」をお祝いしませんか? 内宮で参拝・お神楽奉納を行い、式典の後半には、ご主人から奥さまにあこや真珠のペンダントを贈ります。 定 100組(申し込み多数の場合は抽選) 料 1組12,000円 申 9月30日(火)までに同協会へ
※詳しくは、ホームページ(「真珠婚国際協会」で検索)をご覧ください。

時 とき 所 ところ 対 対象 内 内容
定 定員 料 料金 申 申し込み

掲載申し込み締め切り

10月1日号=8月14日(金)
10月15日号=8月31日(月)

8月の無料相談

時とき 所ところ 対対象 定定員 申申し込み 問問い合わせ先

予算額 9,480 万 2 千円 (市主催のみ)

法律

※担当弁護士が、既に相手方の相談を受けている場合は、相談を受けることはできません。

時 毎週月曜日、13:30～15:30

所 広報広聴課 (☎②5515)

対 市内に住所を有する人

定 8人(先着順)

申 相談日の1週間前の月曜日・8:30以降、広報広聴課へ来所または電話

時 8月6日(木)、13:30～15:30

所 福祉健康センター

対 市内に住所を有する人

定 4人(定員を超えた場合は抽選)

申 7月30日(木)～8月5日(水)に、社会福祉協議会伊勢支所(☎②425)へ来所または電話の上、相談日当日の13:15までに来所

時 8月20日(木)、13:30～15:30

所 社会福祉協議会二見支所(二見ふれあいプラザ内)

対 市内に住所を有する人

定 4人(定員を超えた場合は抽選)

申 8月13日(木)～19日(水)に、社会福祉協議会二見支所(☎④3551)へ来所または電話の上、相談日当日の13:15までに来所

時 9月3日(木)、13:30～15:30

所 小俣保健センター

対 市内に住所を有する人

定 4人(定員を超えた場合は抽選)

申 8月27日(木)～9月2日(水)に、社会福祉協議会小俣支所(☎②0509)へ来所または電話の上、相談日当日の13:15までに来所

※8月中に申し込みを開始するため、今月号に掲載しています。

交通事故

時 8月19日(水)、13:00～15:00

所 広報広聴課(☎②5515)

定 4人(先着順)

申 相談日当日の8:30～14:30に、広報広聴課へ来所または電話

時 月～金曜日、9:00～16:00

所 三重県交通事故相談窓口(三重県栄町庁舎・3階)(☎059・228・7350)

登記

時 8月11日(火)、13:00～16:00(受け付けは15:00まで)

所 広報広聴課(☎②5515)

公証(遺言・契約証明)

時 8月6日(木)、13:00～16:00(受け付けは14:00まで)

所 広報広聴課(☎②5515)

消費生活・多重債務

(消費者被害の相談・クレジット・消費者金融など)

時 月～金曜日、9:00～12:00・13:00～16:00

所 伊勢市消費生活センター〔市役所本館・2階〕(☎②5717)

【司法書士による多重債務相談】

時 8月20日(木)、9:30～11:30

所 伊勢市消費生活センター

定 4人(先着順)

申 8月3日(月)・9:00以降、伊勢市消費生活センター(☎②5717)へ電話

行政

時 8月11日(火)、13:00～15:00

所 二見生涯学習センター

問 二見総合支所地域振興課(☎②1111)

時 8月18日(火)、13:00～15:00

所 広報広聴課(☎②5515)

時 8月25日(火)、13:00～15:00

所 小俣公民館

問 小俣総合支所地域振興課(☎②7858)

人権

時 8月13日(木)、13:00～16:00(受け付けは15:00まで)

所 広報広聴課(☎②5515)

時 月～金曜日、8:30～17:15

所 津地方法務局伊勢支局(☎②6158)

家庭児童・女性(児童虐待・DVなど)

時 月～金曜日、9:00～17:00

所 こども家庭相談センター〔市役所東庁舎・2階〕(☎②5709)

一人親

時 月～金曜日、9:00～17:00

所 こども課(☎②5561)

乳幼児

時 月～金曜日、9:00～16:00

所 大世古保育所(☎②3676)

小・中学生

(子育ての悩みや不安、不登校・いじめ・友人関係・学習など)

時 月～金曜日、8:30～17:00

所 スマイルいせ〔小俣総合支所・3階〕(☎②7867)

【臨床心理士によるカウンセリング(要予約)】

時 月～金曜日、9:00～17:00

対 小・中学生、保護者

青少年(非行問題など)

時 月～金曜日、8:30～17:00

所 青少年相談センター〔小俣総合支所・1階〕(☎②7894)

就職

時 月・火・木～土曜日、11:00～17:00

所 いせ市民活動センター北館(いせシティプラザ)

対 39歳までの人またはその保護者

問 いせ若者就業サポートステーション(☎③6603)

障がい者・障がい児

(福祉サービスの利用相談・日常生活の相談支援など)

時 月～金曜日、①8:30～17:15・②8:30～17:30・③9:30～17:30

所 ①障害者東地域相談支援センター(☎④4400、FAX④4427)・②障害者西地域相談支援センター(☎④3009、FAX④3019)・③障害者総合相談支援センター「フクシア」(☎②13633、FAX②6535)

高齢者在宅介護

時 月～金曜日、8:30～17:15

所 東地域包括支援センター(☎④1165) 中部地域包括支援センター(☎②72424) 南地域包括支援センター(☎②10080) 西地域包括支援センター(☎②05055)

時 毎日24時間対応

所 各在宅介護支援センター〔神路園(☎②6012)、双寿園(☎③9231)、白百合園(☎②1511)、山咲苑(☎③8000)、正邦苑(☎③1800)、みなと(☎③0811)、楽寿苑(☎③10050)、二見ふれあいプラザ(☎④4423)、小俣(☎②1155)〕

心配ごと

※いずれも、電話相談も可能。

時 8月5日(水)、13:30～15:30

所 小俣保健センター

問 社会福祉協議会小俣支所(☎②0509)

時 8月12日(水)、13:30～15:30

所 福祉健康センター

問 社会福祉協議会伊勢支所(☎②425)

時 8月19日(水)、13:30～15:30

所 社会福祉協議会御園支所〔ハートプラザみその北側事務所棟〕(☎②6617)

時 8月26日(水)、13:30～15:30

所 社会福祉協議会二見支所〔二見ふれあいプラザ内〕(☎④3551)

6/12
~14

美しい寄せ植えが広場を彩る

美し国三重「寄せ植え」コンテストが開催され、外宮前バス停横広場には、色とりどりの花々で彩られた185点の寄せ植え作品が並び、訪れた観光客らの目を楽しませました。

また、会場内では寄せ植え教室が行われたほか、花と緑の大即売会が行われました。



6/13
~14

高校生がしんみちの閉店舗にペイント

伊勢・宇治山田・志摩の各高等学校の美術部の生徒が、しんみち商店街にある閉店舗のシャッターにペイントをしました。

これは、しんみち商店街が各校美術部の協力を得て実施したもので、商店街を明るく楽しい場所に、地域の人たちに今よりさらに親しみやすく、好きになってもらえるようにと行われたものです。

各校の生徒は3店舗に分かれ、「自然（森・空・海）」をテーマにした絵を完成させました。



総人口 130,070人(-59人)
世帯数 54,380世帯(+49世帯)
男性 61,601人(-10人)
女性 68,469人(-49人)



7/5

小俣町の農地に田んぼアートが出現

小俣町新村の農地に田んぼアートが出現し、7月4日・5日・11日・12日には、明野児童館前に設置された高見やぐらが開放され、多くの親子連れらが訪れました。

この田んぼアートは、農業・農村環境の保全などに取り組む「水土里プロジェクトおばた」と明野小学校の共同作業によって作られたもので、今年5月に色の異なる苗を植えて育ててきたものです。そのデザインは、小俣町の特産であるイチゴをモチーフにしたもので、明野小児童が原画を考えたものです。



7/10

健康チェックコーナーがリニューアル

中央保健センター内の健康チェックコーナー「健康テラス」の身長・体重計、血圧計が新しくなり、体脂肪計が新たに設置されるのに合わせ、リニューアルオープンイベントが行われました。

オープニングイベントには多くの人々が訪れ、新しくなった機器を使って健康チェックを行っていました。

健康テラスでは、血圧・身長・体重・体脂肪測定のほか、健康づくりに役立つパネル展示や健康チェックを、毎月さまざまなテーマで行っています。



伊勢市健康医療ダイヤル24



0000-0000 (通話料無料)

心や体の健康などについて、医師・看護師・保健師などが年中無休・24時間体制で電話相談に応じています。

問い合わせ 健康課 (☎27)2435)

※本サービスは、民間業者に委託をして運営しています

広報いせ 第170号

発行日/平成27年8月1日

発行/伊勢市

編集/情報戦略局広報広聴課

印刷/千巻印刷産業株式会社

伊勢市情報戦略局広報広聴課
〒516-8601

伊勢市岩瀬1丁目7番29号

TEL 0596-21-5515

FAX 0596-22-9699

Eメール ise-koho@city.ise.mie.jp



伊勢市
携帯サイト

伊勢市役所

検索

パソコン <http://www.city.ise.mie.jp>

携帯 <http://www.city.ise.mie.jp/m/>

「広報いせ」では、財源を確保するため、一部のページに企業広告を掲載していますが、これらは市が広告主や商品を推奨するものではありません。

この広報紙は、再生紙を使用しています。

広報いせ発行事業費(予算額) 2,976万5千円(24回分)